El Evangelio del Matemático Ateo

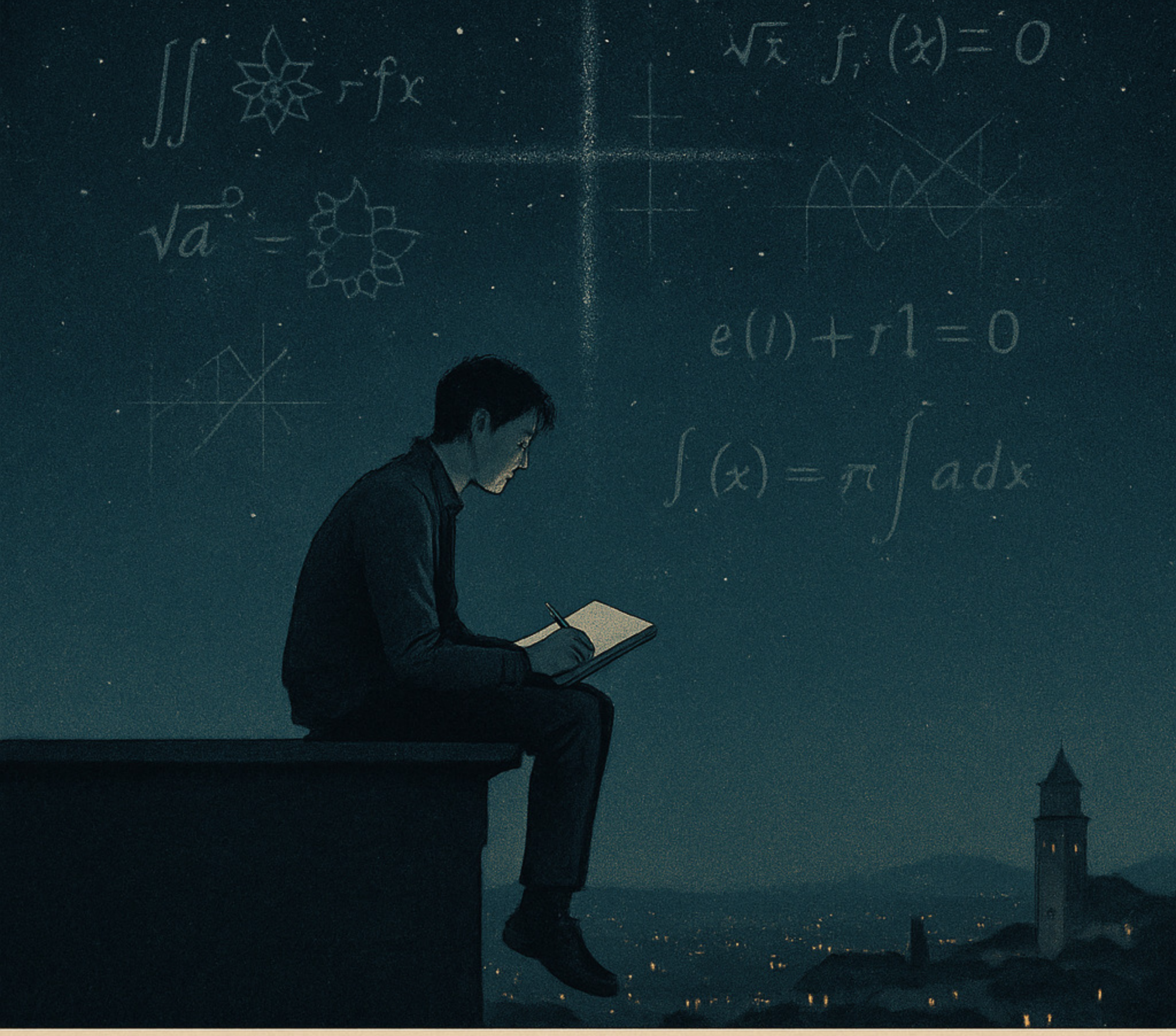

Amó como pudo. Pensó hasta romperse.
Escribió para no desaparecer.

Una novela sobre el vértigo de sentir demasiado en un mundo que pide respuestas. *El Evanglio del Matemático Ateo:* una historia de amor, logica y redención en clave intima.

El Evangelio del Matemático Ateo

Kirlian

2025

Índice general

1. Capítulo 1: Axiomas de Inquietud 1

2. Capítulo 10: Las luces. El Refugio. La Carne 7

Capítulo 1

Capítulo 1: Axiomas de Inquietud

El Café Central respiraba con el murmullo sordo e insistente de una ciudad que se negaba a dormir. Viernes noche en Granada. Afuera, la Plaza Bib-Rambla pulsaba, un caleidoscopio de risas derramándose desde los bares de tapas, el rasgueo urgente de una guitarra flamenca tejiéndose entre la charla, las farolas reflejándose sobre el pavimento húmedo tras un chaparrón breve. Dentro, el aire flotaba denso, cargado del aroma a café quemado, del humo rancio de cigarrillos aferrado con terquedad a cortinas de terciopelo de una era anterior a las prohibiciones, y del susurro de debates cafeinados. Para Kirlian, sin embargo, el ruido ambiental era meramente la estática que rodeaba el silencio ensordecedor dentro de su propio cráneo.

Se hundió más en el desgastado y agrietado cuero sintético del banco, el plástico barato irradiando un frío que se filtraba a través de su raído jersey de punto trenzado, haciendo eco del hielo que parecía instalarse en su pecho. Trazó los anillos de condensación sobre la mesa laminada, galaxias en miniatura de cafés pasados, conversaciones olvidadas. Cada círculo, una repetición imperfecta, un intento fallido de cierre. Geometría. Todo siempre volvía a la geometría, o a su ausencia.

Su mirada vagó hacia el lomo maltrecho del libro que asomaba de su bandolera: Topología Diferencial. Específicamente, el Capítulo 13. El número en sí mismo parecía una broma cósmica esa noche. Trece. Un entero primo y profano, un presagio numérico suspendido sobre la inminente fatalidad de la fecha límite del lunes. Diez páginas. Se suponía que debía conjurar diez páginas coherentes sobre las propiedades de las variedades diferenciables, esos paisajes abstractos que existían puramente en el reino del símbolo y el axioma. Diez páginas que se sentían tan vastas e insuperables como el abismo entre su propia interioridad sofocante y la vitalidad sin esfuerzo que se desplegaba más allá del cristal del café.

Su memoria, antaño elogiada por los profesores, la trampa de acero que había devorado teoremas y demostraciones enteras, ahora se sentía porosa, poco fiable. Como una variedad mal construida, plagada de singularidades. Las definiciones se fugaban, los lemas cruciales se escurrían como arena entre los dedos. El enfoque, la ambición, la simple creencia en su propia capacidad intelectual – todo filtrándose, dejando atrás solo esta angustia roedora, una constante matemática irracional en la ecuación de su ser.

Cogito ergo sum, había proclamado Descartes. Pienso, luego existo. Kirlian resopló para sus adentros,amarga y sin sonido. Dudo, luego estoy paralizado. Eso parecía más cercano a su verdad. Su mente,

entrenada en la lógica rigurosa de las matemáticas y la sintaxis precisa del código, giraba interminablemente sobre sí misma, una serpiente que se muerde la cola. El Doble Grado – Ingeniería Informática y Matemáticas – había parecido la cima de la aspiración racional, una síntesis exigente pero elegante. Ahora se sentía como una condena autoimpuesta, un laberinto construido de programas de estudio y expectativas, donde cada giro llevaba de vuelta a la misma conciencia aplastante de su propia insuficiencia.

Observó a las parejas afuera, extremidades entrelazadas, moviéndose con una certeza fluida que envidiaba. Su fácil Ser-en-el-mundo, podría haberlo llamado Heidegger. Existían dentro del flujo, descargados de la tarea sisífica de probar su propia existencia a través del trabajo intelectual. Él, mientras tanto, se sentía irrevocablemente otro. Un espectador en el festín, un fantasma rondando los márgenes de su propia vida. Condenado, como diría Sartre, a la terrible libertad de observar su propia parálisis. Era pura conciencia, quizás, pero una conciencia ahogándose en sus propias reflexiones.

Abrió su portátil, el brillo familiar un frío consuelo. El archivo Diario_Granadino.txt le devolvió la mirada, el cursor parpadeando rítmicamente, con impaciencia. Su confesionario digital, su archivo de ansiedades. Tecleó, las palabras derramándose en su habitual moda inconexa, una letanía de autorecriminación y pavor académico.

«6 de Noviembre... El peso del Capítulo 13 es insoportable. ¿Cómo puede algo tan abstracto sentirse tan físicamente aplastante? La elegancia se ha perdido, reemplazada por el puro volumen, por la fecha límite que se avecina. La memoria falla. La concentración se disuelve. ¿Es esto agotamiento? ¿O algo más profundo, algún defecto fundamental en mi construcción? Vi a Alice brevemente hoy. Su presencia sin esfuerzo es un marcado contraste. ¿Por qué la simple existencia parece alcanzable para todos menos para mí? Cuestionando todo el camino del DGIIM de nuevo. El 'por qué'. Siempre el 'por qué'. Inútil. Como las paradojas de Zenón, la razón persigue su cola hacia el infinito, sin alcanzar nunca la conclusión, sin alcanzar nunca la acción.»

Releyó la entrada, el texto digital burlándose de él con su pulcra linealidad, tan distinta al caos enredado de su interior. Escribir ayudaba, marginalmente. Imponía una estructura, una apariencia de narrativa, al pavor informe. Era una forma de externalizar el nudo interno, esperando que verlo expuesto pudiera de alguna manera aflojarlo. Pero sobre todo, se sentía como catalogar los escombros tras un naufragio.

Su teléfono vibró suavemente en la mesa junto al café enfriándose. Un mensaje. Alice.

Su respiración se entrecortó. Una compleja forma de onda de aprensión y un destello de algo más – ¿necesidad?– le atravesó. Hizo clic en la notificación.

—Ha pasado algo turbio.

Cuatro palabras. Cargadas, ambiguas. La mente de Kirlian, siempre analítica, comenzó inmediatamente a construir escenarios, posibilidades que se bifurcaban como un árbol de decisión. Turbio. ¿Qué calificaba como turbio en el universo de Alice, un universo aparentemente gobernado por axiomas diferentes, más fluidos que los suyos?

—Cuenta ahora o calla para siempre—, tecleó de vuelta, la ironía arraigada un escudo endeble.

La respuesta llegó rápidamente, una cascada de mensajes detallando un paseo a casa post-partida de juegos mesa. Alice y Demian. Sentados en un banco. La intimidad tranquila de la noche granadina

tardía. La pregunta repentina de Demian: ¿Puedo besarte?

La negativa de Alice.

Su razón: Kirlian.

Un extraño desapego lo invadió mientras lo procesaba. Ejecutó la simulación: Alice y Demian besándose. Lógicamente, no debería importar. Él y Alice no estaban atados por definiciones tradicionales. Recordó sus conversaciones, el rechazo de ella al apego convencional, su abrazo al cambio constante, casi heraclítea en su insistencia en que uno nunca podía bañarse dos veces en el mismo río de una relación. No sintió ninguna oleada primitiva de celos, ninguna ira propietaria. Su reacción, o falta de ella, se sentía... correcta, según el marco que ostensiblemente habían establecido. Incluso sintió una pizca de satisfacción analítica – su procesamiento lógico superponiéndose al instinto emocional.

Pero entonces llegó el siguiente mensaje de Alice, rompiendo el frágil desapego.

"¿Quién coño soy yo para eso?"

Su crisis. Cruda, sin filtros. Y la pregunta tácita suspendida en el éter digital, dirigida directamente a él. ¿Le importaba? ¿Su nombre, invocado como barrera, significaba algo real, algo vinculante, a pesar de sus posturas filosóficas?

—No lo entiendo—, tecleó Kirlian, las palabras sintiéndose inadecuadas, falsas incluso mientras aparecían. —¿Esperabas que me importase? ¿Esperabas unos celos justificados por un apego que, desde que te conozco, has rechazado?—

Pulsó enviar, una familiar oleada de autodesprecio invadiéndolo. ¿Estaba siendo deliberadamente obtuso? ¿O genuinamente confundido por esta repentina adhesión a reglas tácitas que pensó que habían trascendido? Sus teorías –cambio, fluidez, la vanidad de la posesión– habían resonado con sus propias defensas intelectuales contra la vulnerabilidad. ¿Había su entendimiento, su aceptación del marco filosófico de ella, de alguna manera convertido a él en el punto fijo alrededor del cual ella ahora orbitaba?

La inversión le golpeó entonces, vívida e inquietante.

Estaba ahogándome. Sus propias ansiedades pasadas, el peso del conservatorio y el Bachibac, el casi ahogamiento referenciado oblicuamente en su diario. Y me diste la mano. Alice, apareciendo como un torbellino de energía caótica e inesperada perspicacia, sacándolo del borde. Y entonces, llegué a respirar algo. Un frágil equilibrio encontrado. Pero tú tragaste algo de agua. Y ahora, ella era la que jadeaba, arrastrada por las implicaciones de una sola palabra: Kirlian.

¿Se habían enredado en alguna dialéctica tácita, tesis y antítesis intercambiando sus lugares? ¿Había su vulnerabilidad pasada creado de alguna manera una obligación presente? Su cuidadosamente construido desapego filosófico se sintió de repente endeble, irrelevante ante la palpable angustia de ella. El crudo imperativo kantiano – obra sólo según aquella máxima por la cual puedas querer que al mismo tiempo se convierta en ley universal – no ofrecía ninguna guía aquí. ¿Cuál era la ley universal que gobernaba el espacio desordenado y contradictorio entre dos personas?

¡Debería quedar con ella! El pensamiento fue un impulso físico, una punzada aguda contra el dolor sordo de su inercia. Consolarla. Estar presente. Ofrecerle la solidez que parecía estar buscando en su nombre.

¿Es trágico, es importante? La pregunta filosófica se sintió automática, un mecanismo de defensa.

Pero la realidad pragmática aplastó el impulso. Su sábado meticulosamente planeado. Su absurdo horario autoimpuesto – un baluarte contra el aterrador vacío del tiempo no estructurado. Los toques de queda parentales, las «gotas periódicas» de su supervisión, restos de una vida de la que no había escapado por completo. 17:35 ahora. Imposible.

Tenemos que ser coherentes, se dijo a sí mismo, la palabra sabiendo a ceniza. O una cosa, o su contraria. Consistencia. El lecho de roca de la lógica, el enemigo del impulso, la prisión que había construido para sí mismo. Las contradicciones amenazaban la frágil estabilidad de su yo cuidadosamente temperado, el yo construido precisamente para mantener a raya la invasora nada, el vacío existencial. No podía violar sus propios axiomas. Libertad condicionada, contradictio in adjecto.

El mejor consuelo es el propio. La platitud estoica sonó particularmente hueca. Cerró la ventana del chat, la tarea no leída de Proust parpadeando acusadoramente desde otra pestaña. Un amour de Swann. Amor, celos, la ineludible subjetividad de la percepción, la agonizante reconstrucción del tiempo perdido. Proust, ese maestro analista de la psique autoconsumida, se habría dado un festín con él.

Fijó la vista en los detalles de la tarea, la pulcra jerarquía de títulos:

Un amour de Swann -> Du côté de chez Swann -> À la recherche du temps perdu.

Una parte anidada dentro de un todo, anidada dentro de una búsqueda vasta y serpenteante. Como su propia mente. Como su relación con Alice. Como la ciudad afuera, indiferente y hermosa. Suspiró, el sonido perdido en el murmullo del café. El cursor parpadeó, esperando. Y la pregunta final, no escrita, de su entrada de diario resonó en el silencio estéril de la pantalla, un koan filosófico nacido del caos emocional:

¿Puede existir una consciencia mutua y una consciencia individual al mismo tiempo?+++ # Capítulo 2: La Sombra de lo No Dicho

Diciembre había llegado a Granada con un frío húmedo que calaba los huesos y teñía el cielo de un gris persistente, muy distinto a la vibrante melancolía de noviembre. Los exámenes de enero, antes una amenaza lejana en el horizonte brumoso del Capítulo 13, ahora eran una cordillera escarpada e inminente. Kirlian se encontraba de nuevo encorvado, esta vez no en la calculada penumbra del Café Central, sino bajo la luz fluorescente y despiadada de la biblioteca de la Facultad de Ciencias, el aire cargado con el silencio tenso de la concentración ajena y el olor a papel viejo y calefacción reseca.

Frente a él, las notas sobre Teoría de Galois se desenfocaban, las elegantes extensiones de cuerpos y los grupos de automorfismos transformándose en jeroglíficos incomprensibles. Su mente, en lugar de seguir la lógica implacable de las demostraciones, volvía una y otra vez a aquel viernes noche de noviembre, a la vibración del teléfono sobre la mesa laminada, al mensaje de Alice:

— Ha pasado algo turbio.

Eran otros tiempos. Esa era la frase que resonaba ahora, con la insistencia de un teorema mal recordado. Aquellos días previos al incidente con Demian, aunque cargados de su propia angustia académica, poseían una cualidad distinta, una tensión diferente. Había una conexión con Alice, eléctrica y compleja, tejida con debates filosóficos nocturnos, silencios cargados de significado y la certeza compartida de ser,

de alguna manera, distintos al resto. Pero los acontecimientos de aquella noche, o más bien, la ausencia de acontecimientos posteriores por su parte, marcaron una fractura invisible, un antes y un después.

Su respuesta analítica, casi fría – ¿Esperabas que me importase? – seguida de su parálisis pragmática, su incapacidad para ofrecer consuelo más allá de la pantalla, había abierto una brecha. No hubo una gran discusión, ni un reproche directo. Simplemente, algo en la delicada geometría de su relación se había desplazado. Las conversaciones se volvieron más cautelosas, los silencios menos cómplices. Alice parecía haberse replegado, construyendo una fortaleza invisible alrededor de la vulnerabilidad que había expuesto fugazmente. Y él, atrapado en su propia red de ansiedad y coherencia autoimpuesta, no había encontrado la forma –ni quizás la valentía– de cruzar el foso.

La pregunta final de aquella noche en el café – ¿Puede existir una consciencia mutua y una consciencia individual al mismo tiempo? – seguía sin respuesta, pero ahora flotaba en un espacio diferente, teñida por la experiencia amarga de haber elegido, por inacción, la individualidad por encima de la mutualidad. Había priorizado su estructura, su miedo al caos, y el eco de esa decisión resonaba en el silencio creciente entre él y Alice.

Un golpecito suave en su hombro lo sobresaltó. Levantó la vista, parpadeando para ajustar el foco. Era Erika. Su pelo oscuro recogido en una coleta desordenada, una sonrisa comprensiva y ligeramente irónica en sus labios. Erika Durán. La que había formado parte de aquel otro universo, el de la "época dorada", la de las certezas adolescentes y las amistades que parecían indestructibles antes de que la vida y la filosofía lo complicaran todo. Ahora, irónicamente, era una de las pocas personas con las que sentía poder hablar sin necesidad de traducir cada matiz de su laberíntica mente.

—¿Intentando desentrañar los secretos del universo o simplemente sobrevivir a Galois? —preguntó, dejando caer una pila de libros sobre la mesa con un ruido sordo.

Kirlian esbozó una media sonrisa. —Un poco de ambas cosas, supongo. Más bien lo segundo disfrazado de lo primero.

—Te conozco —asintió Erika, sentándose frente a él—. Cuando te pones esa cara de intenso metafísico, normalmente es que estás a punto de implosionar por algo mucho más terrenal. ¿Parciales a la vista? ¿O dramas existenciales de viernes noche extendidos?

Kirlian dudó un instante. Con Erika, la coraza intelectual se sentía menos necesaria. Ella había presenciado sus fases anteriores, conocía fragmentos de su historia que ni Alice ni los compañeros del Doble Grado sospechaban. —Los exámenes, sí. Pero... también lo otro. Lo de siempre. La sensación de estar observando todo desde detrás de un cristal.

Erika lo miró fijamente, sus ojos oscuros serios por un momento. —¿Y Alice? ¿Cómo va eso? No te he visto mucho con ella últimamente.

La pregunta directa, inevitable. Kirlian desvió la mirada hacia sus apuntes, hacia los símbolos que antes le ofrecían refugio y ahora parecían acusadores. —Distante. Supongo. Desde... bueno, desde hace unas semanas.

—¿Desde lo de Demian? —La perspicacia de Erika era a veces incómoda.

Kirlian asintió, sin mirarla. —No hablamos realmente de ello. Yo no... no supe qué hacer. Y ahora es...

raro. Como si hubiera una pared invisible.

—Una pared que tú ayudaste a construir al no hacer nada, querrás decir —dijo Erika, sin acritud, pero con una franqueza que lo obligó a enfrentarlo—. Kirlian, a veces tu brillante capacidad para analizarlo todo hasta la parálisis es tu peor enemigo. ¿De qué sirve entender la fenomenología de la angustia si no puedes simplemente preguntar "¿Estás bien?"?

Tenía razón. Por supuesto que tenía razón. Su huida hacia la abstracción, su refugio en la filosofía como escudo contra la vulnerabilidad y la acción, lo había dejado aislado precisamente cuando la conexión era más necesaria. Había diagnosticado la situación con precisión clínica –la inversión de roles, la contradicción entre teoría y sentimiento– pero había fallado estrepitosamente en la praxis.

—Lo sé —murmuró, sintiendo el peso de la admisión—. Es como si hubiera dos Kirlian. El que entiende la teoría, el que puede citar a Camus sobre el absurdo o a Kierkegaard sobre la angustia... y el que se queda congelado cuando tiene que actuar en consecuencia.

—Y mientras tanto, el mundo sigue girando, y la gente sigue sintiendo —completó Erika, suavizando el tono—. Alice probablemente necesitaba algo más que una referencia filosófica bien colocada, ¿sabes?

Sí, lo sabía. Lo había sabido incluso en aquel café, mientras se convencía a sí mismo de la imposibilidad logística de quedar con ella. La coherencia había sido su excusa, pero el miedo había sido el motor. Miedo a la imprevisibilidad de las emociones, miedo a la vulnerabilidad, miedo a desviarse del camino trazado, por asfixiante que fuera.

Eran otros tiempos, sí. El Kirlian de antes del incidente aún podía permitirse el lujo de creer en la primacía de la razón, en la posibilidad de una relación gobernada por principios intelectuales compartidos. El Kirlian de ahora cargaba con la evidencia de que la vida, y especialmente la vida compartida, operaba con una lógica mucho más turbia, más encarnada, más dolorosamente real. El "después" era este: la constatación de que su inacción había tenido un coste, solidificando la distancia, convirtiendo una posible conexión en un eco que se desvanecía.

Levantó la vista y se encontró con la mirada paciente de Erika. En sus ojos no había juicio, solo una comprensión teñida de una ligera tristeza, quizás por reconocer en él fragmentos de luchas pasadas, propias o ajenas.

—Bueno —dijo ella, señalando los libros de Galois con un gesto de la cabeza—, al menos las matemáticas son coherentes. O eso dicen. ¿Te apetece un café? Creo que necesitamos una dosis de cafeína menos existencial que la tuya habitual.

Kirlian asintió, sintiendo una gratitud silenciosa por esa oferta de normalidad, por ese ancla momentánea en el presente. Recogió sus cosas, el peso del libro de topología sintiéndose un poco más ligero, aunque el peso en su pecho persistía. Sabía que el café con Erika no resolvería nada fundamental, no desharía el nudo gordiano de su inacción ni repararía la fisura con Alice. Pero por ahora, era un paso. Una acción concreta en medio de la parálisis. Un pequeño desafío a los axiomas de inquietud que gobernaban su universo interior. Quizás, solo quizás, la geometría de los ecos podía empezar a cambiar, aunque fuera un grado infinitesimal a la vez.

Capítulo 2

Capítulo 10: Las luces. El Refugio. La Carne

La vuelta a Almería después de Navidad tenía un peso distinto. Noviembre había dejado cicatrices en Granada, pero la cercanía del final del Bachiller actuaba como un potente catalizador. La Matrícula de Honor era el objetivo tangible, el símbolo necesario para validar el esfuerzo y, quizás, para silenciar las dudas internas. Kirlian lo sentía; una corriente subterránea de determinación lo recorría. Alice también, su intensidad habitual ahora afilada, dirigida a esa meta compartida.

Nuestras conversaciones, a menudo robadas en paseos por el Zapillo o sobre libros de texto en la habitación de Kirlian, giraban en torno a esa meta final. Era recuperar el control, demostrar que el caos no había ganado, que su intelecto compartido, su ambición entrelazada, aún podían conquistar el sistema. Se convirtió en *su* campaña final y compartida del 2º de Bachiller.

Estudiaron con ferocidad. Kirlian en la fría lógica de las mates y la física, Alice sintetizando, reflejando, empujando. Eran un sistema cerrado.

El día de las Bandas en Almería fue una neblina de formalidades y emociones contenidas. El Auditorio, los discursos, los nombres desfilando. Entonces, el anuncio. Matrícula de Honor: Alice. Aplausos. Kirlian contuvo la respiración. Matrícula de Honor: Kirlian. Alivio vertiginoso. Cruzó la mirada con Alice. Triunfo. Comprensión. Una victoria conjunta.

La celebración posterior fue un trámite local. El grupo gravitó hacia las 4 calles, recalando en El Duende o algún bar similar. El bajo retumbaba, las luces parpadeaban, el aire era una mezcla densa de sudor y alcohol barato. Kirlian intentó participar. Estaba Demian, orbitando cerca de Alice. Kirlian observaba a Alice reír, moverse, desenvolverse en ese caos con una naturalidad que a él le resultaba ajena. Sentía la disonancia entre su mundo interior y la cruda realidad de las 4 calles. La vio bailar con Demian. No pasó nada, pero la facilidad, la aparente desconexión de ella con la intensidad que compartían en privado, le golpeó. El triunfo compartido se sentía ahora lejano.

Fue entonces, en medio del barullo, que sus miradas volvieron a cruzarse. Esta vez, había una pregunta mutua, una necesidad urgente de escapar de aquello, de reencontrarse. Un leve asentimiento de Kirlian, una inclinación casi imperceptible de cabeza por parte de Alice.

La huida fue una obra de sigilo social. Excusas vagas, despedidas rápidas. Salir del Duende fue como

emerger a la superficie. Caminaron en silencio por las calles más tranquilas de Almería, la tensión creciendo. Iban a casa de él. A su habitación. Al refugio donde las ideas y las palabras habían dominado.

La casa estaba en penumbra, silenciosa. Subieron las escaleras. Cerraron la puerta de su dormitorio y el mundo exterior desapareció. La única luz era la que se filtraba desde la calle. Se quedaron quietos, escuchando el latido de sus corazones, la electricidad acumulada vibrando.

Se miraron, y las palabras, los análisis se volvieron irrelevantes. Eran Kirlian y Alice, carne y deseo.

El primer movimiento fue lento. La mano de Kirlian buscando la mejilla de Alice. Ella cerró los ojos. El beso que siguió fue una exploración profunda, un redescubrimiento. Sabía a ella, a la noche, a cerveza y a algo únicamente suyo.

Las manos empezaron a moverse con más urgencia. La tela de la ropa se convirtió en una barrera. Hubo un forcejeo torpe y risas ahogadas mientras se deshacían de las capas, hasta que estuvieron piel contra piel sobre la estrecha cama de Kirlian.

La penumbra apenas revelaba contornos, pero los sentidos de Kirlian estaban exacerbados. El tacto de la piel suave de Alice, el olor de su pelo, el sonido entrecortado de su respiración. Sus manos recorrieron la espalda de ella, la curva de su cintura, la redondez de sus nalgas. Ella respondía con avidez, sus dedos trazando su pecho, perdiéndose en su pelo, sus labios buscando los suyos, su cuello.

El ritmo se aceleró. Los besos se hicieron más profundos, más hambrientos. Kirlian la colocó debajo de él, sintiendo su cuerpo. Sus ojos se encontraron en la penumbra, un universo de entendimiento tácito. La entrada fue lenta al principio, una tensión exquisita. Luego, la urgencia regresó.

Las embestidas de Kirlian eran firmes. Alice arqueaba la espalda, sus manos aferrándose a las sábanas, sus jadeos convirtiéndose en un mantra gutural. Él besaba su cuello, sus clavículas, el valle entre sus pechos. Ella respondía mordiendo suavemente su hombro, sus uñas arañando levemente su espalda.

Él exploró cada curva, cada pliegue, sus dedos encontrando los puntos que la hacían arquearse y gemir. Ella le devolvía el favor, sus manos audaces aprendiendo su cuerpo. Se voltearon, ella encima, tomando las riendas, sus caderas marcando un ritmo hipnótico. La miró desde abajo, su silueta recortada contra la escasa luz, sus ojos cerrados en concentración. Era una visión que se grabaría en su memoria.

El final llegó como una ola inevitable. Un grito ahogado de Alice, un gruñido profundo de Kirlian. Cayeron juntos, exhaustos, sudorosos, pegados el uno al otro, la respiración agitada llenando el silencio.

Se quedaron así, inmóviles, durante minutos. La tensión se había disipado, reemplazada por una calma profunda, una intimidad cruda. Kirlian la abrazó, sintiendo el latido tranquilo de su corazón contra el suyo. Habían encontrado algo esa noche, algo que las palabras no podían contener. En la carne, en el sudor, en el agotamiento compartido, habían sellado su victoria, su escape, su verdad.+++ # Capítulo 11: Horizontes Divergentes y el Miedo al Abandono

La energía liberadora de Londres persistía, pero con Selectividad como una sombra que se alargaba, la conversación sobre el futuro universitario se volvió inevitable y cargada de una tensión nueva entre Kirlian y Alice. El “Nosotros” que sentían tan potente se enfrentaba a la divergencia de sus anhelos individuales.

Kirlian, aunque fascinado por las posibilidades que Londres había abierto, tendía a buscar refugio en lo conocido, en la estructura. El Doble Grado en Matemáticas e Informática en Granada representaba un desafío intelectual inmenso, pero dentro de un marco que le ofrecía cierta seguridad, una continuación de su identidad académica. Granada era el escenario donde podía proyectar un futuro *compartido* con Alice, manteniendo intacto ese núcleo que se había vuelto esencial para él.

Alice, por el contrario, vibraba con la llamada de lo desconocido. La Historia del Arte era su pasión, pero Barcelona la atraía como un imán: la promesa de una ruptura radical, de anonimato, de reinvención en una ciudad efervescente. Para ella, Londres no había sido un simple viaje, había sido la confirmación de que quería *más*, algo distinto a la vida predecible que sentía esperarle si seguía el camino fácil.

«Es que Granada...», decía ella, quizás mirando distraídamente por la ventana de la habitación de Kirlian, «...se siente como... seguir igual. Cambiar de edificio, de asignaturas, pero seguir siendo la misma. Barcelona es... no sé... ¡la posibilidad de ser otra persona!»

«¿Pero necesitas ser *otra* persona, Alice?», respondía Kirlian, y en su voz había una nota de ansiedad que intentaba disimular. «¿No es suficiente lo que tenemos aquí? ¿Nuestra conexión, el grupo, todo lo que hemos construido? Podemos hacer que Granada sea diferente, a nuestra manera.»

Sentía pánico ante la idea de la separación. La intensidad de su relación, la forma en que Alice se había convertido en su ancla emocional e intelectual, lo hacía terriblemente vulnerable a la idea de perderla. No lo articulaba en términos económicos –esa perspectiva crítica llegaría mucho después, alimentada por otras lecturas y experiencias–, lo sentía como una amenaza existencial a su propio bienestar, a su identidad construida *con* ella.

Alice percibía su resistencia, su necesidad de mantenerla cerca. «Kirlian, siento que te da miedo que me vaya», le dijo una vez, con suavidad pero con firmeza. «Siento que quieres que elija Granada por nosotros, no porque sea lo que yo realmente quiero explorar ahora.»

«¡No es eso!», protestó él, quizás demasiado rápido. «Es que... creo que aquí estaríamos bien. Que podríamos seguir... siendo nosotros. La distancia... no sé. Cambia las cosas.» Su argumento no era económico, era puramente emocional: miedo al cambio, miedo a la pérdida de esa simbiosis que lo sostenía.

Ella suspiró. «Pero quizás parte de 'ser nosotros' es dejar que cada uno explore su propio camino, ¿no? Aunque dé vértigo.»

Kirlian no quería vértigo. Quería la seguridad de su universo compartido. Su insistencia en las virtudes de Granada, en la solidez de su plan conjunto, no nacía de una convicción racional sobre las opciones de ella, sino de su propia necesidad de no quedarse solo, de no enfrentar un futuro universitario sin el pilar que Alice representaba.

Al final, la decisión de Alice de optar por Granada tuvo, para Kirlian, el sabor agridulce de una victoria pírrica. Consiguió mantenerla cerca, preservar el "Nosotros" inmediato. Pero sabía, en algún rincón incómodo de su mente, que quizás había influido en su decisión no con argumentos sólidos, sino con el peso de su propia dependencia emocional, con el miedo no expresado al abandono.

Alice, por su parte, eligió la seguridad de lo conocido y la promesa de continuar su historia con Kirlian, pero quizás enterró una parte de su anhelo por la ruptura radical. Ese sacrificio implícito, esa tensión

entre el deseo individual y la necesidad del vínculo, aunque no se analizara en términos de clase o privilegio en ese momento, añadió una capa de complejidad y, potencialmente, de resentimiento futuro a su relación, justo cuando se preparaban para dar el salto a la nueva etapa universitaria en Granada. La elección no fue económica, fue profundamente emocional, marcada por el miedo de Kirlian a la soledad y la apuesta de Alice por el amor conocido frente a la libertad incierta.+++ # Capítulo 12: Granada Eterna, Códigos Compartidos

El invierno académico, con sus rigores y sus sombras introspectivas, cedía lentamente paso a una primavera granadina incierta, moteada de lluvias caprichosas y exámenes parciales. Kirlian, aún reverberando con el eco de las defensas construidas en Navidad –aquel andamio de planes y objetivos perfectos– se había resquebrajado bajo el peso real de la vida universitaria. Sin embargo, algo había cambiado desde la desolación del primer cuatrimestre. Una nueva normalidad, tejida con los hilos de una rutina compartida y una familiaridad creciente, parecía asentarse. La presencia de Alice ya no era una variable externa a analizar, sino una constante en la ecuación diaria, una fuerza que reconfiguraba su espacio vital y mental. La Granada Eterna, como él la llamaba en sus notas mentales y a veces en sus mensajes, se convertía en el escenario de esta nueva fase, un telón de fondo histórico para una relación que se tejía, sobre todo, en el éter digital.

Sus móviles eran el ágora, el confesionario, el patio de recreo. Un universo paralelo donde la lógica de Kirlian colisionaba y a veces danzaba con la efusividad de Alice.

–¿Aún despierto, Kirlian? –llegaba un mensaje de ella, bien entrada la noche–. ¿Desentrañando los misterios de la computabilidad o simplemente luchando contra un punto y coma rebelde?

–Procesando –respondía él desde su propia trinchera en la residencia–. La complejidad algorítmica presenta desafíos heurísticos. El punto y coma, por su parte, obedece a reglas sintácticas estrictas, aunque su omisión pueda generar caos sistémico. ¿Tu jornada ha sido semánticamente productiva?

Y ella devolvía la pelota, a menudo con un suspiro virtual o un emoji juguetón, traduciendo su propio estrés académico o vital a un lenguaje menos cifrado. Kirlian recibía con una mezcla de perplejidad y un distante interés analítico. Él ofrecía interpretaciones simbólicas o recordatorios sobre la naturaleza no lineal de la psique nocturna, siempre manteniendo una barrera invisible.

La vida real, sin embargo, se filtraba con insistencia. El incidente del chaquetón negro perdido en la facultad, intercambiado por error con el de un compañero llamado Andreas. La pequeña odisea logística para recuperarlo, con Luna de intermediaria improvisada, se narró a través de mensajes, convirtiendo un contratiempo mundano en una micro-aventura compartida. Kirlian se sorprendió sintiendo un ligero alivio al recuperarlo, no tanto por la prenda, sino por la resolución de un imprevisto que había requerido, inevitablemente, su interacción coordinada.

Luego vino la campaña de apadrinamiento de pingüinos. Una excentricidad digital descubierta en los confines de internet que Kirlian, en un impulso difícil de analizar, decidió compartir.

–Hay una campaña del Ministerio de Defensa –escribió, adjuntando el enlace–. Puedes apadrinar un pingüino antártico.

La respuesta de Alice fue inmediata y entusiasta.

–¿¡Cómo te enteras de estas cosas!? ¿Es gratis? ¿Te mandan foto?

–Gratuito. Diploma virtual. He llamado al mío Isomorfismo.

–¡Isomorfismo! ¡Qué nombre más horriblemente tú! –tecleó ella, y minutos después–: Hecho. El mío se llama Melendi.

Compartieron las fotos de los pingüinos con nombres absurdos –Isomorfismo y Melendi–, riéndose de la solemnidad militar aplicada a aves marinas. Fue uno de esos momentos de ligereza compartida, de sintonía en lo inesperado, que rompía momentáneamente la armadura analítica de Kirlian.

Pero no todo era ligereza. La tensión subyacente, la diferencia fundamental en sus modos de procesar el mundo y las relaciones, afloraba con regularidad. La planificación de la asistencia a la manifestación feminista del 8 de marzo se convirtió en un microcosmos de sus diferencias. Él analizaba las implicaciones estratégicas de la presencia masculina, citaba comunicados, sopesaba argumentos contradictorios.

–No es mi manifestación, no puedo crearme mi posición –argumentaba él con lógica impecable–. Si voy, puedo molestar. Si no voy, puedo ofender por falta de solidaridad. El dilema es lógicamente complejo.

Ella, paciente pero firme, le recordó la dimensión personal, la que trascendía la estrategia colectiva.

–A veces me gustaría que me apoyases –escribió, la vulnerabilidad filtrándose entre las palabras–. No por ser hombre, sino porque eres mi pareja.

La palabra resonó de nuevo. Kirlian sintió el peso de la expectativa emocional. Accedió a acompañarla, no por convicción ideológica plena, sino por un cálculo relacional: el coste de no ir parecía mayor que el de la incomodidad de asistir. Caminó a su lado, observador externo en medio de la marea humana, registrando los cánticos, las pancartas, la energía palpable que emanaba de ella. Intentó ofrecer un apoyo silencioso, una presencia física que supliera su dificultad para la efusión verbal espontánea.

La enfermedad golpeó de nuevo durante las vacaciones de Semana Santa. Vómitos, dolor abdominal, la sombra del Crohn planeando. Kirlian se replegó en la gestión de la crisis física, minimizando la información hacia Alice, que estaba de viaje en Austria reviviendo sus propios fantasmas.

–Era para no preocupar –se justificó él cuando ella, al regreso, descubrió su ingreso hospitalario–. Preocupar a distancia es tontería.

–Es INFORMAR, Kirlian –replicó ella, la frustración evidente incluso en el texto–. Me dijiste la última vez que me avisases.

Él se defendió con analogías sobre la independencia, sobre no cargar a los demás, pero la desconexión era evidente. Su tendencia al control informativo, a la gestión solitaria de sus propias vulnerabilidades, chocaba con la necesidad de ella de sentirse parte integral de su vida, en la salud y, sobre todo, en la enfermedad.

El verano asomaba en el horizonte académico, trayendo consigo los exámenes finales y la planificación inevitable de San Juan. Las conversaciones se volvieron logísticas, mapas mentales de posibles escenarios sociales. ¿Irían los leperos? ¿Estaría Demian más con ellos o con Erika Durán? ¿Haría acto de presencia Kate? ¿Y Ben Hurtado, el fantasma académico siempre presente en la periferia de sus comparaciones internas? Kirlian sentía la vieja ansiedad social revoloteando, el temor a los grupos grandes, a las dinámicas impredecibles, a la posible irrupción de figuras de un pasado que prefería mantener sellado.

Alice, por su parte, navegaba esas aguas con una mezcla de estrategia y resignación.

–Si viene Kate, me pongo cerca de Livia –planeaba–. Si Demian se va con Erika, me quedo con los Blanchot.

Era un juego de ajedrez social en el que él se sentía a menudo un peón torpe.

Una noche, hablaron hasta tarde, repasando el año, las asignaturas aprobadas con esfuerzo, las suspendidas, las expectativas para el futuro. La conversación derivó hacia la libertad, hacia los límites autoimpuestos y los externos.

–Siento que para sentirme libre necesito fijarme antes unos límites –confesó él, intentando articular una idea que le rondaba desde hacía tiempo–. Si no, me esclavizo en la libertad infinita, en la indecisión de las posibilidades.

–Yo nunca me he sentido libre –respondió ella con una sinceridad melancólica–. Quizás cuando duermo es lo más cercano que conozco.

Y en esa confesión nocturna, en esa admisión compartida de sus respectivas luchas contra las jaulas –las visibles y las invisibles–, encontraron de nuevo ese terreno común, esa extraña resonancia que persistía a pesar de sus diferencias. La Granada Eterna los envolvía en su silencio expectante, mientras ellos, dos nodos en una red compleja de afectos y análisis, intentaban descifrar los códigos del otro, los códigos de sí mismos, bajo la luz incierta de un verano que prometía tanto la expansión como la repetición de viejos patrones.+++ title = "Capítulo 13: Granada Eterna y la Órbita del Ruido Compartido"

El aire de Granada en septiembre era una promesa eléctrica. Kirlian llegó a la residencia Fray Leopoldo con la resaca dulce del verano post-Bandas, la intimidad con Alice aún vibrando. Pero la realidad universitaria se impuso rápido. Granada Eterna se desplegaba como un laberinto nuevo.

El Doble Grado arrancó implacable. La presión era real, pero la principal fuerza de gravedad que lo mantenía anclado y lo impulsaba hacia fuera era la órbita compartida con Alice y, de manera fundamental, con Índigo.

Índigo era una fuerza de la naturaleza. Kirlian lo conocía desde hacía años, y ahora el destino los había reunido en la misma residencia. Índigo era brillante, con una pasión contagiosa por los idiomas y las culturas, devorador de literatura y recientemente abierto sobre su homosexualidad. Era el motor social, el descubridor de planes, el amigo que compartía habitación y lo empujaba fuera de su zona de confort.

Y junto a Índigo, llegaron también los ecos del pasado: Bisna y Covap. Amigas históricas de Índigo, parte de aquel grupo que había orbitado tangencialmente en la periferia social de Kirlian años atrás. Ahora, estudiando también en la UGR –Bisna inmersa en las complejidades del Derecho, Covap enfrentándose a los desafíos iniciales de la carrera de Física–, se reintegraban en el círculo a través de su fuerte vínculo con Índigo.

Su presencia añadía capas distintas. Bisna, con su mente estructurada por las leyes y su pragmatismo, aportaba una perspectiva lógica y argumentativa. Covap, con su incipiente fascinación por las leyes fundamentales del universo, traía la curiosidad por los modelos matemáticos y la abstracción científica, un terreno que resonaba más directamente con los intereses de Kirlian, aunque su humor ingenioso revelaba también otras facetas.

Las quedadas se ampliaban. Las cenas improvisadas, las tardes de estudio (quizás Covap y Kirlian coincidiendo a veces en la biblioteca de Ciencias), las incursiones nocturnas... Bisna y Covap se convirtieron en presencias habituales.

Índigo (en el grupo de WhatsApp): ¡Atención, tropa! ¡Bisna dice que cerca de Derecho hay un bar nuevo con tapas veganas que flipas! ¡Y Covap quiere ir luego a un concierto de no sé qué grupo indie en la Sala El Tren! ¿Planazo o colapso entrópico del universo? Alice: ¡Planazo! ¡Necesito desconectar de la sintaxis alemana! Kirlian, ¿te unes a la aventura gastronómico-musical-cuántica? Kirlian: Tapas veganas... Mmm... ¿Tienen opciones sin indeterminación para mi función de onda? Vale, voy. Pero que Bisna no me interrogue sobre la legalidad de mis métodos de estudio. Covap (quizás): Yo llevo mi cuaderno por si se me ocurre una solución a la ecuación de Schrödinger entre canción y canción. Bisna (probablemente): Aseguraos de que el bar cumple la normativa. Y que la probabilidad de encontrar sitio sea mayor que cero.

Kirlian observaba las interacciones. Le gustaba la diversidad. Veía la fuerte conexión entre Índigo, Bisna y Covap, un núcleo con sus propios códigos. Apreciaba la agudeza de Bisna y la curiosidad científica de Covap, con quien a veces podía compartir alguna reflexión sobre la belleza matemática o la extrañeza de la física que con otros resultaba imposible.

Con ellas, las conversaciones saltaban del último recurso de casación a la dualidad onda-corpúsculo, pasando por debates sobre la interpretación de Copenhague o la última performance artística de la ciudad. Alice se movía con soltura, mientras Kirlian disfrutaba del estímulo intelectual variado, encontrando en Covap una aliada inesperada en el frente científico.

Así, el comienzo universitario de Kirlian no solo estaba marcado por el Doble Grado y la relación con Alice, sino también por la reconstrucción de amistades y la formación de este grupo social diverso, anclado en Índigo y enriquecido por las perspectivas de Bisna y Covap. Era un ecosistema complejo, lleno de energía, promesas y las inevitables chispas que surgen al colisionar mundos diferentes –el legal, el físico, el lingüístico, el matemático-informático– en una nueva etapa vital. title = "Capítulo 14: Granada Distante, Códigos Rotos y un Cumpleaños Agridulce"

El caos inicial de septiembre dio paso a un otoño granadino que rápidamente reveló la verdadera naturaleza del desafío universitario. Kirlian, aferrado a la órbita compartida con Alice e Índigo como salvavidas social, se encontró luchando contra una corriente académica mucho más fuerte y fría de lo anticipado. La Granada Eterna, escenario de su nueva independencia, empezó a sentirse también como el escenario de una creciente fractura interna y relacional.

"Poco a poco nos vamos acostumbrando al gigantesco cambio," escribió Kirlian en su diario a principios de octubre, con un optimismo que ya sonaba forzado. Sus planes meticulosos de optimización chocaban con la inercia del cansancio y la dificultad de las asignaturas. El objetivo de *"Compaginar no-importancia académica con vida real"* se revelaba cada vez más esquivo.

Las clases de Cálculo y Geometría se volvieron un terreno pantanoso. *"No comprendimos perfectamente la demostración,"* admitía ya el 3 de octubre. Su método ideal de aprendizaje era devorado por la falta de tiempo. *"Siento impotencia por no encontrar el tiempo,"* confesó a su diario el 10 de octubre, *"ni siquiera realizar los ejercicios... ¡Quiero evaluar las clases de matemáticas subido a hombros de gigantes!"*

Esta frustración académica comenzó a teñir su ánimo y su relación con Alice. Mientras ella navegaba

sus propias asignaturas de Traducción y exploraba la ciudad, Kirlian se replegaba. La rotura accidental del móvil de Alice a finales de octubre, forzándolos a comunicarse por correo electrónico durante unos días, se convirtió en un símbolo de esa distancia.

"Estimada Alice," escribió Kirlian el 27 de octubre, tras una noche "de locos". *"Teniendo fama de Nokia inquebrantable, me sorprende... Me gustaría comunicarte una sensación bastante extraña... Debido a la noche de locos... una energía ultrapositivista se apoderó de mi... Hablé con menos filtros a mis compañeros... En programación salí a la pizarra... Ha sido divertido ir a clase."* Proyectaba un control quizás inexistente.

La respuesta de Alice, al día siguiente, mostraba su propia perspectiva:

"Lieber Kirlian," respondía ella, *"Me ha alegrado inmensamente... Quizás la alegría transmitida... [haya] sido provocada por no poder analizarlo todo racionalmente... Yo, por mi parte, intentaba mandarte fuerza... Me contenta saber que no te has sentido mal... ¿Hubieron comentarios de parte de los compañeros a los que vimos en Pedro? [...] En el fondo, [estar sin móvil] es una excusa para no tener mucha vida social y dedicarle más tiempo a mi cuerpo y alma... Hoy pasaré tiempo con [mi familia] y por la tarde, volveré a Granada. A la noche he quedado con Clara e Isabel para cenar. Creo que puede ser un día relajado y divertido... Espero que este fin de semana se te presente como una oportunidad... Y ten siempre presente que estoy contigo."* Describía vida social y autocuidado, manteniendo la preocupación por la percepción externa.

La réplica final de Kirlian (28 de octubre) reforzaba su repliegue:

"Liebe Alice," comenzaba, *"Me gusta comunicar por correo electrónico... ¿Hubieron comentarios...? Mientras estaba en la pizarra, creí escuchar sutiles comentarios... Pero nadie me hizo ninguna pregunta directa. En el fondo, [no salir tanto] es una excusa para no tener mucha vida social y dedicarle más tiempo a mi cuerpo y alma. [Mañana] Probablemente iré a la biblioteca a estudiar y leer. Probablemente te refieras a la biblioteca de tu colegio. Iba a invitarte a venir conmigo a la del Hospital Real pero... no está abierta los fines de semana. Ojalá un sitio para estudiar los fines de semana. Creo que Bisna me comentó que el aulario de derecho lo estaba. Lo investigaré."* Confirmaba su enfoque solitario o ligado a su círculo académico (Bisna).

Alice cerró el intercambio (29 de octubre) con resignación y cariño:

"Lieber Kirlian, (ahora sí) *...El saludo "liebe/r/s X"... Estoy genial sin móvil, me siento bien, me siento libre... Aunque realmente es un problema al no poder enterarme de absolutamente nada de clase... Ayer estuve con Clara, Isabel y una amiga de Isabel de Vigo... fue genial... Dedicarse tiempo es maravilloso... Hoy... iré a la biblioteca a estudiar alemán e inglés... Disfruta de tu día. Un beso, Alice."*

Mientras esta comunicación formal tenía lugar, el diario de Kirlian reflejaba la tormenta interna. *"Estoy extremamente cansado,"* (10 de octubre). *"Gran descompensación en matemáticas / informática... ¡Perdido!"*. El archivador olvidado era una metáfora. Faltaba a Fundamentos del Software (*"Primera desobediencia,"* 4 de octubre), dependiendo de apuntes ajenos (Annfly vía Mr Peanutbutter) que no llegaba a estudiar. *"Nuestra corta experiencia universitaria se asemeja más a un circuito de corriente alterna..."* (25 de octubre).

Noviembre trajo los parciales y el cumpleaños de Alice (9 de noviembre). Kirlian, a pesar del agobio,

quiso marcar la fecha. Recordaba que Alice había mencionado a un poeta francés poco conocido. Rastreó librerías hasta encontrar una edición especial. Era un regalo que hablaba su lenguaje intelectual. Pero sentía que faltaba algo, un reconocimiento de la dimensión física, íntima, que se sentía adormecida. No se atrevió con un objeto concreto, pero la *intención* estaba ahí: el deseo silencioso de reavivar esa llama. El libro se convirtió en un regalo doblemente cargado.

La noche del cumpleaños tuvo la calidez de una tregua. Cenaron, hablaron, rieron. Alice recibió el libro con genuino entusiasmo. La conexión intelectual estaba intacta. Fue más tarde, en la intimidad recobrada, cuando ella pronunció las palabras: «Kirlian... te quiero. De verdad. Mucho.»

El impacto fue directo. Kirlian quería corresponder, pero el fantasma de Erika Durán, el miedo a la vulnerabilidad total, lo paralizó. *"Siento que había algo Falso en todo eso,"* resonaba el recuerdo de su reflexión sobre el pasado. *"Esa herida le impedía decir que quería a Alice. Que estaba enamorado de ella."* Su silencio fue la respuesta. Alice lo percibió. La conexión momentánea chocó contra ese muro invisible.

El cumpleaños terminó agridulce. Un acercamiento, un regalo significativo, pero también la constatación del bloqueo emocional de Kirlian. La sombra de su pasado le impedía abrazar plenamente el presente con Alice.

El parcial de Cálculo (13 de noviembre) confirmó sus temores académicos: un 6.25. *"Un logro en el fondo,"* anotó con amargura, *"pero el enfoque era ineficiente."*

El otoño de 2017 se cerró así: supervivencia académica raspada, una relación con Alice marcada por la distancia emocional y los bloqueos de Kirlian, y un creciente sentimiento de desorientación en él. Granada Eterna le mostraba su cara más exigente.+++ title = "Capítulo 15: La Traición del Sueño y un Abrazo en la Tormenta"

La debacle de los parciales de noviembre –el suspenso en Geometría, el abandono de FFT, el aprobado raspado en Cálculo– abrió una brecha en la coraza de Kirlian. No fue solo un fracaso académico; fue la constatación dolorosa de que su sueño adolescente, aquel forjado a los doce años con PHP5 y alimentado por la filosofía GNU/Linux en su Asus con Linux Mint, no encajaba limpiamente en la realidad exigente del Doble Grado.

"Si esto era lo suyo," se preguntaba en la soledad de su habitación de residencia, *"¿por qué dolía tanto? ¿Por qué se sentía tan vacío, tan inepto?"*

La CyberChaos Crew, aquel intento de recrear la colaboración y la creatividad hacker en el garaje de Julia, se había desvanecido bajo la presión académica y las dinámicas grupales. Payton y Maix seguían sus propios caminos, Annfly era un recuerdo lejano. La guía de Git quedó inacabada. El proyecto, nacido de la ilusión, moría por la falta de tiempo y, quizás, por la creciente desmotivación de Kirlian.

Se sentía profundamente perdido. La programación, su refugio, su identidad, parecía insuficiente. Las matemáticas abstractas se le resistían, la física le resultaba ajena. *"Me encontré con otra cosa..."* (Diario, 12 Dic 2017). El Doble Grado se revelaba no como la síntesis perfecta, sino como un sistema que exigía una polivalencia que él no poseía o no deseaba cultivar a costa de su pasión original.

La duda vocacional se convirtió en una crisis existencial. *"¿Es la carrera el mejor camino que podíamos tomar?"* (Diario, 12 Dic 2017). *"¿Por qué vamos a esforzarnos en algo que no tenemos claro?"* La moti-

vación se evaporó. El estudio se volvió una tortura. Las noches se llenaban de insomnio o de evasión digital improductiva. Se sentía fracasado, estancado, traicionando al Kirlian de doce años que soñaba con construir mundos a través del código.

Fue en medio de esa tormenta interna, en uno de sus momentos más bajos, cuando Alice reapareció, no solo como la novia distante con la que intercambiaba mensajes funcionales, sino como un faro inesperado de consuelo. Quizás ella percibió su angustia a través de sus silencios, de sus respuestas cortantes. Quizás simplemente la casualidad los reunió una tarde en que Kirlian no pudo disimular más su desánimo.

Se encontraron, tal vez en un banco del campus bañado por la luz fría de finales de otoño, o en la habitación de él, rodeados de libros abiertos pero no leídos. Y Kirlian, por primera vez en mucho tiempo, bajó la guardia. No con un análisis detallado de sus fracasos académicos, sino con la simple y cruda expresión de su desorientación.

«No sé qué hago aquí, Alice», murmuró, la voz quebrada. «Siento que no encajo. Que esto no es para mí. Que todo aquello en lo que creía... la programación, la libertad de crear... se está muriendo aquí dentro.»

No esperaba una solución lógica. No esperaba que ella entendiera las complejidades del álgebra abstracta o la aridez de la física teórica. Pero Alice lo escuchó. Lo escuchó de verdad, sin juicios, sin intentar minimizar su dolor con frases hechas. Vio su vulnerabilidad, su miedo, su profunda decepción.

Y entonces, hizo algo simple y poderoso: lo abrazó. Fue un abrazo largo, silencioso, que no pretendía arreglar nada, solo acompañar. En ese gesto, en la calidez inesperada de su cuerpo contra el suyo, Kirlian sintió cómo algo dentro de él se rompía y, a la vez, comenzaba a sanar. Por un instante fugaz pero intenso, sintió que no estaba solo en su crisis. Sintió que *alguien*, quizás la única persona que realmente importaba en ese momento, lo *entendía*, no a nivel intelectual, sino a un nivel más profundo, más humano.

Ese atisbo de conexión, ese consuelo inesperado en medio de la tormenta, no resolvió la crisis vocacional de Kirlian, pero le dio la fuerza necesaria para no hundirse del todo. Fue un recordatorio de que, más allá de las notas y las asignaturas, existía un vínculo real, una presencia que podía ofrecer refugio incluso cuando sentía que su propio mundo interior se desmoronaba.

Impulsado quizás por ese momento de conexión recobrada, Kirlian reunió fuerzas para enfrentar las vacaciones de Navidad no como una rendición, sino como una oportunidad. Se sumergió en el estudio de Geometría y Física con una disciplina renovada, apoyándose en las viejas notas de la CyberChaos Crew en Org mode, aquel legado digital inspirado por Aaron Swartz. Cálculo quedó desatendido, la duda persistía. Pero ahora había algo más: el recuerdo de aquel abrazo, la sensación de no estar completamente solo en la lucha.

Fue esa sensación, quizás, junto con la insistencia de Alice, lo que lo llevó a presentarse finalmente al examen de Cálculo. El aprobado raspado (un 5) fue casi anecdótico comparado con la pequeña victoria interna que supuso no haberse rendido del todo, haber encontrado, gracias a Alice, un resquicio de esperanza y conexión en el frío invierno de su crisis vocacional.+++ title = “Capítulo 16: Remontada Granadina y Nuevos Códigos”

La primavera llegó a Granada y Kirlian sintió un deshielo interno. El invierno anterior, con su crisis y sus suspensos, había dejado una marca, pero el aprobado agónico en Cálculo I y la supervivencia general le dieron un nuevo punto de partida. Afrontó el segundo cuatrimestre con una energía más serena y una perspectiva más pragmática.

Las nuevas asignaturas ofrecieron terreno fértil. Geometría II parecía más navegable. Métodos Numéricos I, con M.R., fue una grata sorpresa por su claridad. Incluso Estructuras de Datos (ED), aunque desafiante, conectaba con su núcleo programador. Tecnología y Organización de Computadores (TOC) y Estadística Descriptiva e Introducción a la Probabilidad (EDIP) completaban un semestre exigente, pero que Kirlian sentía más a su alcance.

"Este cuatri es más relajado," le comentaba a Alice, *"O quizás he aprendido a no ahogarme."* Su enfoque cambió: buscó entender lo esencial para aprobar, dedicando más tiempo a ejercicios prácticos sin abandonar la comprensión teórica.

La relación con Alice recuperó calidez. Encontraron un nuevo equilibrio entre el estudio y la vida compartida. Los mensajes volvieron a llenarse de planes, bromas, discusiones sobre series (Merlí, 13 Reasons Why) y música.

La vida social también floreció. Las sesiones de estudio con Julia y Payton se consolidaron. A veces se unían Pauline o Xanax. Compartían apuntes, resolvían dudas, se apoyaban. Las cenas de los viernes post-clase con este grupo DGIIM se volvieron una constante. Kirlian se sentía parte, superando su aislamiento.

Se atrevió a participar más en clase, especialmente en Métodos Numéricos. Y se involucró, a su manera analítica, en debates más amplios, como el que rodeó la manifestación feminista del 8 de marzo.

Alice (mensaje): Kirlian, ¿vas a la mani mañana? Es importante.

Kirlian: Estoy analizando las distintas posturas sobre la asistencia masculina. He leído cosas contradictorias. Por un lado, la idea de que nuestra presencia puede diluir el mensaje de la ausencia femenina. Por otro, la visión de que es un apoyo necesario, siempre que no acaparemos protagonismo.

Alice: Cierto, hay opiniones dispares. Pero hay que crearse la tuya propia.

Kirlian: No es mi* manifestación, Alice. No puedo crear mi posición desde dentro. Mi preocupación es si mi asistencia es estratégicamente útil o contraproducente para los objetivos que *vosotras* marcáis.*

Alice: A veces me gustaría que me apoyases o me brindases palabras de ánimo, no por ser hombre sino porque eres mi pareja.

Kirlian: (Procesando...) Entendido. Apoyo emocional activado. Voy contigo. ¿A las 18:00? Me enteré que esta posición [la de asistir como aliado sin acaparar] es la del bloque anarcotrans.

Alice: Si quieres... Yo voy con Pauline, Lyra... Kaiser creo que también.

Kirlian: Voy. Es importante estar.

La conversación reflejaba su dinámica: él buscando la lógica, la estrategia, la postura "correcta" casi como un problema matemático; ella recordándole la dimensión personal, afectiva, la necesidad de apoyo más allá del análisis. Al final, Kirlian decidió asistir, no tanto por una convicción ideológica plenamente

formada en ese momento, sino por un cálculo relacional y un respeto genuino por la importancia que el evento tenía para Alice y otras compañeras. La experiencia de caminar en la manifestación, observando, escuchando, siendo una presencia silenciosa de apoyo, fue probablemente más formativa para él que todos los análisis previos.

El cuatrimestre avanzó. Un incidente menor como el chaquetón perdido, intercambiado por error con el de Andreas y recuperado gracias a la intermediación de Chris, se convirtió en una anécdota graciosa, mostrando su mayor capacidad para gestionar imprevistos.

La planificación del viaje de Alice a Austria y sus relatos a la vuelta, incluyendo el doloroso plantón en Graz, fortalecieron su empatía y conexión. Kirlian escuchó, ofreció consuelo, aunque siguiera sintiéndose torpe en el terreno puramente emocional.

Académicamente, la remontada fue real. Aprobó los parciales con solvencia (8.65 en Métodos Numéricos). Se permitió disfrutar de series sin culpa.

Llegó a junio sintiendo un equilibrio desconocido desde hacía mucho. Había encontrado un ritmo sostenible. El verano de 2018 se abría no como una huida, sino como una pausa merecida, llena de posibilidades para disfrutar de su relación con Alice, sus amistades (tanto las intelectuales como las más sociales) y una recién recuperada confianza en su capacidad para navegar la complejidad de la vida universitaria en Granada Eterna.+++ title = "Capítulo 17: La Templanza Granadina y el Código Reescrito"

La primavera se filtró en Granada no como una explosión repentina, sino como un deshielo lento y persistente que fue disolviendo la rigidez del invierno académico y emocional de Kirlian. Aquella crisis que lo había dejado varado en la duda y el fracaso parecía ahora un recuerdo lejano, una tormenta pasada cuya resaca, sin embargo, había dejado la orilla limpia y lista para una nueva marea. El segundo cuatrimestre trajo consigo una calma inesperada, una sensación de que las piezas, por fin, comenzaban a encajar.

Las nuevas asignaturas ofrecieron terreno fértil. Geometría II desplegaba sus estructuras con una claridad que antes le había sido esquiva; Métodos Numéricos I, bajo la guía apasionada de Manuel Ruiz, se convirtió en un inesperado oasis de lucidez; incluso Estructuras de Datos (ED) conectaba con su núcleo programador. TOC y EDIP completaban un semestre exigente, pero que Kirlian sentía más a su alcance.

"Este cuatri es más relajado," le comentaba a Alice, *"O quizás soy yo, que he aprendido a no ahogarme."* Su enfoque cambió: buscó un equilibrio pragmático. Seguía valorando la comprensión profunda, pero dedicaba más tiempo a resolver ejercicios tipo examen, a entender *cómo* aplicar la teoría, sin perderse en abismos conceptuales.

La relación con Alice se asentó en una confortable familiaridad. La intensidad dramática del invierno dio paso a una cotidianidad llena de pequeños gestos, planes improvisados y conversaciones que mezclaban lo profundo y lo trivial. Aprendían a navegar sus diferencias con más humor y comprensión, como demostró aquella intensa pero resolutiva conversación del 10 de abril. Kirlian se esforzaba por validar los sentimientos de Alice; ella quizás comprendía mejor su necesidad de estructura.

«He estado pensando en lo que dijiste», le escribió Kirlian una noche. *«Tienes razón. A veces mi cabeza*

está en mis códigos. Pero que sepas que me importas. Mucho.» «Lo sé, Kirlian», respondió ella. *«Y yo también te quiero. Con tus códigos y silencios incluidos. <3»*

La vida social se integró de forma natural. Las sesiones de estudio con Julia y Payton eran fundamentales. A veces se unían Pauline o Xanax. Kirlian se sentía parte de una tribu intelectual. Las cenas de los viernes post-clase se volvieron una tradición, un espacio para relajarse y reírse.

Se permitió participar más en clase, especialmente en Métodos Numéricos. Se involucró en debates como el del 8M, acompañando a Alice, aprendiendo a ser un aliado silencioso. La planificación del viaje de Alice a Austria y sus relatos a la vuelta fortalecieron su empatía.

Y los resultados académicos acompañaron esta nueva estabilidad. Los parciales ya no eran fuente de pánico. Kirlian afrontaba los exámenes con una preparación más sólida y una confianza tranquila. Y llegaron las victorias. El 9 en Geometría II fue una satisfacción profunda, la confirmación de que podía dominar la abstracción que antes se le resistía. Pero el culmen fue el 8.65 en Métodos Numéricos I. No era solo la nota alta; era el reconocimiento a un esfuerzo bien dirigido, a haber conectado con una asignatura y un profesor, a sentirse competente y capaz en ese terreno que fusionaba matemáticas y computación. Esas notas no eran solo números; eran la prueba tangible de su remontada, el símbolo de que había encontrado su camino dentro del exigente Doble Grado.

Se permitió incluso volver a disfrutar de placeres sencillos sin la culpa paralizante del invierno: ver series, escuchar música nueva (descubrió a Salvador Sobral gracias a Alice y quedó fascinado), jugar a algún videojuego olvidado.

Junio llegó casi sin sentir. El primer año universitario llegaba a su fin, no con la sensación de haber sobrevivido a duras penas, sino con la satisfacción serena de haber encontrado un rumbo, un equilibrio. La remontada había sido real y exitosa. Granada Eterna ya no era un laberinto hostil, sino un hogar en construcción, lleno de códigos compartidos y la promesa de un verano tranquilo. Un verano para celebrar las victorias, descansar y prepararse con confianza para el siguiente capítulo. La calma, merecida y trabajada, había llegado.+++ title = "Capítulo 18: Consolidación, Códigos LGTB y la Síntesis Poética"

La primavera granadina avanzaba hacia su fin, trayendo consigo el eco de los exámenes finales y la promesa del verano. Para Kirlian, ese segundo cuatrimestre había sido una travesía inesperada: desde la crisis invernal hasta una consolidación académica y personal. Las notas confirmaban la remontada: el 9 en Geometría II, el brillante 8.65 en Métodos Numéricos I... Triunfos que sabían a mucho más que números.

Gran parte de esa estabilidad provenía del núcleo forjado con Julia y Payton, ambos granadinos. Las sesiones de estudio compartidas, la resolución conjunta de problemas, eran un pilar. La salida del armario compartida había cimentado una amistad profunda. El "orgullo chocolateado" con el que celebraron se convirtió en símbolo íntimo de ese vínculo.

La relación con Alice también había encontrado una nueva cadencia. La intensidad volátil dio paso a una complicidad más serena. Aprendían a comunicarse mejor, a navegar sus diferencias. Seguían siendo el eje central el uno del otro.

Con el final de las clases y la perspectiva del verano –él volviendo a la órbita familiar, ellos en Granada

pero iniciando rutinas estivales–, Kirlian sintió la necesidad de sintetizar las emociones contradictorias. Cogió su cuaderno, o abrió un archivo, y dejó que las palabras fluyeran, condensando los últimos meses:

Tras la búsqueda utópica de omnipotencia, Tras el ansia disruptiva de *libertad,* Un equilibrio pacífico es sentido,* y más que por la flexibilidad *responsable,* por la amistad que llegó sin buscar.*

Omega arde, Ildefonso se enfría, San Juan antes que regresión arrepentida.* La *covarianza en pausa, y la cafeína ebria* Abrazo de paz, ¿por qué el equipo *cabesa?* (El abrazo de paz... quizás aquel gesto inesperado de consuelo mutuo *entre Freddie y Kate que Kirlian presenció u oyó, un momento de calma* frágil tras la sombra persistente de la pérdida de Adler, la amiga de *Freddie, cuya trágica muerte seguía resonando silenciosamente en el grupo.)

Tocaba recoger la basura aleatoria, de un solsticio sólo condicionado.* Volver *a Granada con esperanza,* y despedirse con orgullo chocolateado.*

Almeria eterna, Aridez de verano,* Viento de olvido* nervio desorientado*

El poema quedó ahí, una instantánea emocional. Gratitud por la estabilidad recobrada, aprecio por las conexiones con Alice, Julia y Payton, la sombra del duelo flotando en la periferia, y una persistente inquietud ante el cambio y la incertidumbre del verano que se abría. La calma había llegado, pero la vida era un ciclo constante de calma y tormenta.+++ # Capítulo 19: Disonancia del Deseo

El verano de 2018. Almería era un infierno dulce, el aire vibrando con el calor y el sabor pegajoso del calimocho en la garganta, una constante. La "inconsciencia etílica" no era un desliz; era el puto guion. Y yo, Kirlian, me dejé consumir, arrastrado por Alice, esa sirena de ojos voraces, hacia noches que prometían el nirvana del olvido y el roce prohibido de pieles nuevas.

"¿Sientes cómo arde todo, Kirlian?" me susurró Alice una noche, su aliento a vino y deseo contra mi cuello, mientras nos perdíamos en un callejón que olía a salitre y a meados. "Es una invitación. A pecar. A devorarnos."

Las calles se convertían en nuestro coto privado de caza nocturna. Feria, conciertos improvisados, botellones donde el alcohol no solo disolvía inhibiciones, las dinamitaba, dejando al descubierto un hambre cruda, animal. La exploración sexual se volvió nuestro lenguaje, explícito, urgente.

Recuerdo una noche en las Cuatro Calles. El alcohol corría como un río desbocado. Demian, siempre provocador, me miró con esa sonrisa suya, entre lasciva y desafiante. "¿Crees que tienes lo que hay que tener, Kirlian?" siseó, sus ojos brillando. "¿O solo eres fachada?" La pregunta flotó, cargada de una tensión casi insoportable. Alice observaba, una chispa de diversión perversa en sus ojos. No sé si fue el alcohol, la bravuconada o una oscura curiosidad, pero la siguiente imagen es Demian de rodillas ante mí, en el asfalto sucio, su boca buscando la mía primero, luego bajando, sumisa de una forma que nunca hubiera esperado. El sabor amargo del alcohol y la sumisión en su boca, mi mano en su pelo... una extraña victoria en la guerra no declarada que librábamos.

Y luego, la noche del cuarteto. El epicentro del terremoto. El piso de Erika. Kirlian, Alice, Demian y la anfitriona, Erika Durán. El aire era una ciénaga de alcohol, sudor y una tensión sexual que crepitaba. "Vaya, vaya... parece que la fiesta íntima ya ha comenzado," ronroneó Demian al entrar, sus ojos devorando a Alice, luego a Erika, deteniéndose un instante más de lo necesario en mí. Sentí esa mezcla tóxica: celos, sí, pero también una jodida excitación competitiva.

Alice, siempre incandescente, era el sol alrededor del cual todos orbitábamos. “Nunca es tarde si la polla es buena, Demian,” replicó ella, riendo, moviéndose con una libertad que era pura provocación. Erika, al principio, parecía una espectadora tímida, pero sus ojos no se perdían detalle. El ambiente, o quizás el vodka que corría sin piedad, la fue desnudando de sus reservas.

Un beso robado, o quizá ofrecido, entre Alice y yo fue la mecha. De repente, los límites eran solo una sugerencia. Sentí la boca experta de Alice, mientras mis ojos se cruzaban con los de Demian en un desafío. Y sí, hubo besos con Demian esa noche. Confusos. Cargados de una tensión que quemaba, un desafío mutuo que se resolvía en bocas que chocaban más que acariciaban. En algún momento de aquella vorágine, la curiosidad, o quizá un oscuro eco de poder invertido tras lo de las Cuatro Calles, me llevó a probar yo también. A arrodillarme. La primera vez que le hice una felación a Demian. El sabor de su piel, mezclado con el whisky y su propia sorpresa mal disimulada, mientras sus dedos se enredaban en mi pelo.

Entonces, Alice giró su atención hacia Erika. “¿Tienes sed, bonita?” le dijo Alice, su voz un susurro ronco. “Porque yo sí.” Y la besó. Un beso largo, profundo, exploratorio. Erika, tras un instante de vacilación, respondió con una avidez que me sorprendió, sus manos aferrándose a los hombros de Alice. El aire se cargó con el aroma inconfundible del tabú roto.

La situación se descontroló deliciosamente. De repente, Alice estaba arrodillada ante mí, y Erika, con una audacia recién descubierta, se unió a ella. “Compartir es vivir, ¿no, Kirlian?” jadeó Alice, sus ojos brillando mientras su boca hacía maravillas. Erika, a su lado, imitaba sus movimientos, torpe al principio, luego más segura. Dos bocas, dos estilos, una sinfonía de placer que me arrancó un grito ahogado, mi cuerpo arqueándose.

Mientras Alice seguía conmigo, mi atención se desvió hacia Erika, que ahora me miraba con los ojos encendidos, la respiración agitada. La aparté suavemente de mi erección y guié mis manos hacia ella. “Tú también mereces esto,” le susurré, mis dedos buscando su clítoris bajo la tela húmeda de sus bragas. “Oh, Dios... Kirlian...” gimió, sus caderas moviéndose al ritmo de mis caricias. La masturbé allí mismo, sintiendo su cuerpo tensarse y luego convulsionar bajo mis dedos, sus ojos cerrados, perdida.

La penetración fue casi una consecuencia lógica. Alice me guio dentro de ella, sus caderas buscando las mías con una urgencia que igualaba la mía. “Más, Kirlian... fóllame como si me odiaras,” susurró contra mi oído, sus uñas arañando mi espalda. Cada embestida era un clavo más en el ataúd de mi antigua moral. Al otro lado de la habitación, apenas iluminados por la luz de la calle que se filtraba, Demian estaba sobre Erika. Escuchaba sus gemidos, más suaves, casi tímidos al principio, luego más audaces mientras él la embestía con una fuerza controlada. “Así, Demian... ahí...”

Extrañamente, con Erika, mis manos y mi boca fueron el límite esa noche. No hubo penetración entre nosotros. Y Alice, para Demian, pareció ser un territorio vedado, una fruta demasiado alta o demasiado peligrosa después de su intercambio inicial. Las líneas se habían trazado de forma caprichosa, dictadas por el alcohol y el deseo del momento.

Al amanecer, o lo que fuera aquella luz grisácea que se colaba por las persianas, Demian se había esfumado. Sin despedidas. Como un fantasma avergonzado o simplemente superado por la intensidad de la noche. Su huida dejó un vacío extraño, pero también una nueva dinámica.

Y entonces, el silencio. Roto solo por nuestras respiraciones. Quedamos Alice, Erika y yo. Un extraño

trío en la calma después de la tormenta. Ellas, exhaustas, vulnerables, hermosas en su desorden. Y yo, en medio, sintiendo una oleada de... ¿poder? Sí. El poder de haber sobrevivido a la bacanal, de tenerlas a ellas, desnudas en cuerpo y casi en alma, a mi lado. La disonancia del deseo había alcanzado su clímax, dejándome con la certeza de haber probado una libertad sexual sin precedentes, pero también con una maraña de sentimientos y la inquietante sensación de que, al explorar tantos límites, había perdido los míos. Y en ese momento, extrañamente, eso se sintió como una victoria.+++ # Capítulo 20: La Demostración Inmóvil y el Colapso de un Prejuicio

El otoño granadino seguía su curso implacable, y las salas de estudio, con su luz fluorescente y el murmullo constante de páginas pasando, se habían convertido en el crisol donde se forjaba (o se deshacía) la supervivencia en el Doble Grado. Kirlian, Julia y Payton formaban un núcleo casi constante, una trinidad unida por el espanto compartido ante la abstracción de Análisis, la rigidez de Álgebra y los abismos conceptuales de Topología I.

Un día, quizás impulsado por una racha de lucidez o por esa persistente necesidad de reafirmar su valía intelectual (especialmente después de las dudas que lo asaltaban en la soledad de la residencia), Kirlian decidió tomar la iniciativa. Había preparado, con una meticulosidad casi obsesiva, una síntesis personal de los fundamentos de Álgebra Lineal y Espacios Métricos, un andamiaje teórico que, según él, era imprescindible para introducir con solidez el concepto de límite en Análisis I. Proyectó sus notas en la pantalla de su portátil, o quizás las escribió en la pizarra Velleda con ese aire de falsa modestia que a veces adoptaba.

«A ver, equipo», comenzó, su voz intentando sonar casual pero teñida de una apenas disimulada suficiencia, «para abordar con solidez los límites en espacios normados, y antes de meternos de lleno con las sucesiones de Cauchy, creo que es crucial tener cristalinos ciertos prerrequisitos sobre productos escalares y la estructura de los espacios pre-hilbertianos...»

Mientras Kirlian se adentraba en su exposición, desgranando definiciones y propiedades con una estudiada claridad, Velouria había entrado silenciosamente en la sala de estudio, encontrando un sitio en una mesa apartada. Kirlian la había visto antes, claro. Su primera impresión, a principios de septiembre, en aquel concierto en Estación Sonora, había sido impactante. En medio del bullicio y el movimiento, ella destacaba por su quietud casi estatuaria, una inmovilidad que no era pasividad, sino observación intensa y serena. Su belleza era innegable, casi etérea, pero esa imagen digital que Kirlian se había formado a partir de encuentros fugaces y quizás alguna foto en redes sociales, estaba inevitablemente teñida por el prejuicio sutil, casi inconsciente, de que tanta perfección estética y esa altura imponente difícilmente podían ir acompañadas de una agudeza matemática profunda y genuina. Incluso Alice, en alguna conversación ligera, había deslizado comentarios sobre la "pose" o el aire "distante" de Velouria, alimentando, quizás sin querer, las ideas preconcebidas de Kirlian. Para él, en el fondo de su mente, Velouria era una especie de "chica cadáver": pálida, silenciosa, hermosa de una forma casi irreal y, asumía secretamente, quizás más centrada en la estética o en una intelectualidad superficial que en el rigor lógico y la profundidad analítica que él tanto valoraba (y que a veces sentía que le faltaba a sí mismo).

Así que, cuando Velouria, desde su rincón, intervino con una voz tranquila pero de una claridad cortante, rompiendo el monólogo de Kirlian:

«Interesante tu síntesis, Kirlian. Muy completa en la enumeración de propiedades. Pero para que la conexión que estableces entre el producto escalar y la desigualdad fundamental de Cauchy-Schwarz

quede rigurosamente establecida, y no sea solo una afirmación intuitiva, creo que te falta un pequeño lema intermedio que justifique la positividad definida de la norma inducida.»

Kirlian se quedó helado. Su mandíbula se tensó. El flujo de su explicación, tan cuidadosamente preparada, se había cortado en seco. Su intento por demostrar su dominio, por lucirse sutilmente ante Julia y Payton, estaba siendo públicamente cuestionado, y nada menos que por la chica que él, en su fuero interno, había subestimado intelectualmente. Sintió una mezcla de humillación, rabia y una extraña y creciente expectación.

Antes de que pudiera articular una respuesta defensiva o una pregunta dubitativa, Velouria se levantó con esa misma quietud irreal, casi flotando, tomó un rotulador de la bandeja de la pizarra y se acercó. Y entonces, con una velocidad y una economía de movimientos que contrastaban brutalmente con su inmovilidad previa, desarrolló en la pizarra la demostración del lema que faltaba. No había vacilación en su trazo, ni una pizca de duda en su voz ahora ligeramente más audible mientras enunciaba los pasos. Cada símbolo, cada implicación lógica, encajaba con una precisión matemática implacable, deslumbrante. En apenas un par de minutos, la "chica cadáver había ejecutado una pieza de lógica pura, elegante y concisa.

Cuando terminó, dejó el rotulador con la misma calma con la que lo había cogido, dirigió una mirada neutra, casi impersonal, a Kirlian, y volvió a su sitio, sumergiéndose de nuevo en su aparente silencio inmóvil, como si nada extraordinario hubiera sucedido.

Kirlian, Julia y Payton se quedaron mudos, la exposición de Kirlian olvidada, su ego intelectual hecho añicos. Todos sus prejuicios sobre la supuesta incompatibilidad entre belleza e inteligencia profunda, sus suposiciones basadas en la imagen digital o en comentarios ajenos, se habían desvanecido en el aire junto con el olor del rotulador. Acababa de presenciar una demostración de brillantez matemática pura, sin adornos, sin necesidad de validación externa.

La revelación fue brutal, especialmente para Kirlian. La chica alta, pálida, silenciosa, la que había observado con una mezcla de atracción estética y condescendencia intelectual en Estación Sonora, poseía una mente matemática formidable, quizás incluso superior a la suya en ciertos aspectos de rigor y claridad. Esa demostración en la pizarra no fue solo una corrección técnica; fue el colapso estrepitoso de un prejuicio profundamente arraigado, una sacudida violenta a la autocomplacencia de Kirlian y el inicio de una admiración (y una intimidación) mucho más compleja y matizada hacia la enigmática Velouria. La sala de estudio se había convertido, inesperadamente, en el escenario de una lección que iba mucho más allá de los espacios pre-hilbertianos y la desigualdad de Cauchy-Schwarz.+++ # Capítulo 21: Perdiendo el Tiempo

La cena con Velouria en aquel pequeño restaurante de ramen había comenzado con una fluidez inesperada. Hablaron de la hipótesis del continuo, de música, de la vida en Granada. Kirlian se atrevió a mencionar a Erika Durán, la intensidad de sus debates filosóficos adolescentes. Velouria escuchaba con esa atención suya que parecía desentrañar significados ocultos.

Pero a medida que la noche avanzaba y la conversación se volvía más personal, Kirlian sintió crecer una tensión diferente, una intimidación que emanaba de ella, o quizás de su propia proyección. Sus inseguridades, siempre latentes, se activaron. En un intento desesperado por huir de esa atmósfera cargada, por desviar el foco, Kirlian empezó a hablar, con un entusiasmo algo forzado, de la belleza de un amigo

suyo. Una huida verbal torpe.

La reacción de Velouria fue sutil pero cortante. La chispa de interés en sus ojos se atenuó. «Ah», dijo, su voz perdiendo calidez. «Otro gay, entonces.» Una afirmación, no una pregunta, que pareció catalogar a Kirlian, cerrarle una puerta. Sintió que ella esperaba algo más.

La conversación se enfrió. Terminaron el ramen en un silencio algo tenso. Al despedirse, Velouria, quizás como un gesto casual o quizás con una intención más profunda que Kirlian no supo descifrar, le recomendó un grupo.

«Escucha a Napoleón Solo, Kirlian. Son de aquí, de Granada. Tienen una canción... Perdiendo el Tiempo. Creo que te gustará.»

Esa noche, de vuelta en la soledad de su habitación, Kirlian buscó la canción. Desde los primeros acordes, algo hizo clic. Esa mezcla de melancolía, arreglos intrincados con un aire vagamente barroco. Y entonces, la letra:

Todo, ya está controlado, todo, ya está todo pensado. Qué será, qué nos dirán cuando todo haya terminado. Eres como un río, yo también soy como un río y vendrán, nos secarán y todo será nuevo. Hace tiempo que ha empezado, pero todo ocurre tan despacio, nadie nos ha preguntado si queremos verlo.

Perdiendo el Tiempo lo golpeó con la fuerza de una revelación. Esa primera estrofa encapsulaba a la perfección la sensación que lo embargaba no solo con Velouria, sino con gran parte de su existencia en ese momento. La idea de que todo ya está controlado, todo ya está pensado resonaba con su propia sensación de estar atrapado en dinámicas que no comprendía del todo, en un guion preescrito. Y ese todo ocurre tan despacio, esa exasperante lentitud con la que parecían moverse las cosas importantes de su vida, era un eco de su propia impaciencia y frustración.

La canción se convirtió en una obsesión instantánea. La escuchaba en bucle, y cada repetición parecía evocar la imagen de Velouria: su calma enigmática, la profundidad insondable de su mirada. Pensó en la complejidad que ella misma había insinuado, en aquella relación lésbica fundamental de su pasado que, aunque mencionada de pasada, parecía haberla marcado profundamente, añadiendo capas de experiencia y quizás de dolor a su personalidad ya de por sí intrincada.

Perdiendo el Tiempo se convirtió en la banda sonora no de un amor romántico, sino de esa fascinación intelectual y emocional por Velouria, teñida ahora por la sensación de un desencuentro anunciado, de un tiempo que se escurría entre los dedos sin que nada concreto llegara a materializarse. Era el eco adictivo de una conexión tan estimulante como, quizás, imposible.+++ # Capítulo 22: La Resaca de lo No Actuado y el Espejo Asimétrico

La resaca de la noche con Velouria no fue etílica, sino existencial. Kirlian se encontró, en los días siguientes, con la melodía agridulce de “Perdiendo el Tiempo” de Napoleón Solo adherida a su corteza cerebral como un bucle persistente. Cada nota parecía subrayar la ironía de su propia inacción, la parálisis ante la posibilidad. La cena, la conversación estimulante, la conexión intelectual con Velouria... todo se había quedado en eso. No hubo un impulso superador, ninguna transgresión de los límites autoimpuestos. Y él sabía, con una claridad que le quemaba, por qué.

La sombra de “aquel chico del viaje” de Alice, y más concretamente, la sombra de su propia reacción a ello, se proyectaba larga y fría sobre su presente. Había dicho “sí”. Había dado su consentimiento

intelectual, filosófico, a la libertad de Alice, a la exploración de ella. Había creído, con la arrogancia del teórico, que podría manejarlo, que su entendimiento trascendería la vulgaridad del sentimiento.

Pero los días posteriores a la confesión de Alice –el beso casual pero significativo en algún rincón extranjero– habían sido un infierno. La sorpresa inicial había dado paso a una oleada de celos tan cruda y visceral que lo había dejado sin aliento. Se sintió un idiota, un pretencioso intelectual cuya coraza racional se había hecho añicos ante la primera embestida de la realidad emocional. Su diario de aquellos días era un testimonio de esa implosión:

«Diario, Noviembre [fecha anterior a la cena con Velouria]: Alice me ha contado. El chico. El beso. Mi "sí" teórico suena ahora a burla cósmica. He asentido, he mantenido la compostura. He hablado de la validez de la experiencia, de la no posesión. Pura fachada. Por dentro, ardo. Una furia fría, una humillación que no reconozco. ¿Cómo puede doler tanto algo que he "permitido"? ¿Es esto el fracaso de mi sistema? ¿O la prueba de su irrelevancia? Me siento... expuesto. Despojado. La lógica no ofrece consuelo. Necesito reducir esto a datos, a un problema analizable, antes de que me consuma. Aislar la variable emocional. Neutralizar. Tenia que estudiar para Analisis I. Sí, eso. Concentración. Lógica pura. El examen como refugio. Como profilaxis contra la vulnerabilidad. He escrito durante horas, no sobre el teorema de Stokes, sino intentando desmenuzar este dolor, reducirlo a sus componentes primarios, hasta que no quede nada, hasta no sentir nada. Una vivisección emocional, esperando que la herida se cauterice con el frío acero del análisis.»

Y lo había logrado, en parte. Había intelectualizado el dolor hasta casi asfixiarlo. Había construido una narrativa donde su sufrimiento se convertía en un "caso de estudio" sobre la disonancia entre teoría y praxis afectiva. Pero el coste había sido alto. La espontaneidad se había congelado. El miedo a revivir esa vulnerabilidad, ese desgarro, se había instalado como un centinela en las fronteras de su ser.

Por eso, con Velouria, se había quedado inmóvil. La posibilidad de un rechazo, o peor, la posibilidad de una conexión que lo hiciera sentir de nuevo esa intensidad peligrosa, lo aterró. El recuerdo del dolor por el "sí" a Alice actuó como un freno de emergencia. No se permitiría volver a ese lugar.

La ironía era que, mientras él se debatía con estos fantasmas, Alice parecía genuinamente curiosa por su nueva conexión intelectual.

—Entonces, ¿de qué habláis tanto tú y Velouria? —le preguntó Alice unos días después, quizás durante uno de sus cafés esporádicos en el campus, un intento por mantener viva una rutina que se sentía cada vez más frágil. Había una ligereza en su tono, pero Kirlian detectó, o quiso detectar, una nota subyacente de... ¿interés? ¿Quizás incluso una pizca de celos, aunque infinitamente más sutiles y controlados que los suyos?

—De matemáticas, de filosofía, de la estructura del universo y de por qué Napoleón Solo es el grupo más infravalorado de Granada —respondió Kirlian, evasivo, ofreciendo solo la superficie intelectual.

Alice rio. —Suena... intenso. ¿Más intenso que nuestras crisis sobre Kierkegaard a las tres de la mañana?

—Diferente —dijo Kirlian—. Menos... existencialmente agónico. Más... geométricamente estimulante.

Él sabía que Alice nunca había experimentado la infidelidad sexual por su parte. Su "transgresión" había sido puramente teórica, un consentimiento a la libertad del otro que luego no había sabido gestionar. La de ella, en cambio, había tenido una materialidad, un beso físico con "aquel chico" que,

aunque permitido, había dejado una huella tangible en la psique de Kirlian. Era una asimetría fundamental. Ella había ejercido una libertad; él solo había teorizado sobre ella y sufrido sus consecuencias indirectas.

Y ahora, con Velouria, esa experiencia previa lo condicionaba. El miedo a sentir de nuevo, a perder el control, a ser vulnerable, era más fuerte que cualquier curiosidad o deseo. El Análisis I se cernía, y con él, la excusa perfecta para la inacción, para el refugio en lo académico. "Perdiendo el Tiempo" se había convertido en su himno silencioso, la banda sonora de una oportunidad conscientemente evadida, de una conexión abortada por el eco de un dolor pasado que se negaba a desaparecer. La geometría de su relación con Alice, y ahora su potencial con Velouria, estaba irrevocablemente marcada por la topología de ese "sí" que aún le quemaba.+++ # Capítulo 23: La Inversión de la Carne y el Espejismo de la Lógica

El otoño en Granada se había teñido de una crudeza inesperada, no por el clima, que seguía su curso con la melancolía predecible de noviembre, sino por la implosión emocional que Kirlian arrastraba desde el regreso de Alice de su viaje. Las palabras de ella, aquellas dagas verbales sobre "follar varias veces", sobre sentirse "más viva que nunca", sobre el abismo de "dejarlo todo y quedarse allí", habían demolido el precario edificio de certezas que Kirlian creía haber construido en su relación.

"Diario, 7 de Noviembre, 2018: La bomba emocional. Cada palabra de Alice, una traición. Me imaginé todo lo que más duele. La comparación, la insuficiencia. Empatizar con ella, o simplemente mirarla con respeto, se sentía como un abismo. Quise despreciarla, culparla, victimizarme. Pero sabía que ese no era el camino. Tampoco aguantar y hacer como si nada. Fue inevitable dejarme llevar y expresar mi dolor como lo sentía. Al margen de toda lógica y razón."

La conversación posterior, aquella catarsis dolorosa donde desgranaron la historia de sus sentimientos —su inicial desapego calculado, la idealización creciente de ella, y luego la inversión, donde la necesidad de Kirlian se volvía más palpable mientras Alice parecía explorar nuevos horizontes de independencia—, había sido un intento desesperado por encontrar sentido en las ruinas. Él, que siempre había temido la vulnerabilidad, se encontró exponiendo sus celos, su miedo, su desconcierto ante una Alice que ahora afirmaba no sentir celos si él experimentaba con otras. Una asimetría que lo dejaba helado.

En medio de esta tormenta interna, la figura de Velouria se había perfilado como un espejismo tentador y, a la vez, una fuente más de ansiedad. El descubrimiento inicial en Twitter, la decepción en el Estación Sonora, y luego la bomba de relojería que Julia había soltado con aparente inocencia: "Pues una vez le pregunté a Velouria si tenía algún crush en la clase. Dijo que no, pero que en su caso sería Kirlian." La posterior conversación por Telegram con Velouria, sus referencias culturales, su francés... todo había alimentado una fantasía peligrosa en Kirlian, la de una conexión intelectual y estética que contrastaba con la crudeza emocional que vivía con Alice.

Pero el miedo, siempre el miedo. Miedo a la insuficiencia, a no estar a la altura de la imagen idealizada de Velouria. Miedo a las complicaciones. Miedo, quizás, a traicionar de alguna manera a Alice, a pesar de la supuesta "libertad" que ahora flotaba entre ellos. Así que, cuando Velouria le propuso ir a La Sal, su instinto de conservación, o quizás su lealtad confusa, lo llevó a invitar a Alice. La noche se convirtió en una performance incómoda, en un intento torpe por navegar entre dos fuegos, con el resultado predecible de que la chispa con Velouria se extinguiera entre silencios y miradas perdidas. Había usado a Alice como escudo, y la culpa, aunque no la analizara del todo, se sumaba al peso general.

"Diario, 8 de Noviembre, 2018: ¿Qué queremos tener con ella [Velouria]? ¿Sólo sexo? ¿Es adecuado tener algo con una persona de tu clase? (...) El miedo es enemigo de la verdadera comunicación. El miedo es enemigo de la libertad y del ser." Sus propias palabras le devolvían la acusación. Había dejado que el miedo dictara sus acciones.

Las clases de Topología y Álgebra se volvían cada vez más opacas, los exámenes parciales una amenaza inminente. Su mente, en lugar de concentrarse en los espacios métricos o los grupos de automorfismos, se refugiaba en nuevos laberintos intelectuales. El "marxismo cultural", la teoría de género, UTBH... eran nuevos sistemas que analizar, nuevas estructuras lógicas donde esconderse del desorden emocional.

Y entonces, los resultados de las elecciones andaluzas irrumpieron con la fuerza de una realidad ineludible. Vox. Doce escaños. El idealismo juvenil de Kirlian, aquel que aseguraba votar en blanco, se estrellaba contra la cruda política. Cenando con Alice, intentó analizarlo con su habitual frialdad lógica. *"¿Por qué?"*, se preguntaba, *"¿Qué razones se le han pasado a la cabeza a tal cantidad de andaluces para votar a Vox?"* Alice, en cambio, reaccionaba desde la emoción, desde la indignación. Él la observaba, sintiendo de nuevo esa distancia, esa dificultad para empatizar plenamente con su respuesta visceral, aunque intentaba ofrecer un consuelo torpe. Su propia mente, entrenada para la disección, parecía incapaz de simplemente *sentir* sin analizar.

La película "El guerrero pacífico", vista en esos días de diciembre, lo había devuelto a sus viejas obsesiones filosóficas. El estoicismo, el budismo de su época dorada, la búsqueda de la felicidad independiente, el vivir el momento. Pero ahora, esas ideas resonaban con un eco distinto, teñidas por la experiencia del dolor, de la enfermedad, de la complejidad de las relaciones. ¿Había sido todo aquello un autoengaño? ¿Una forma de justificar la inercia, la huida?

"Diario, 2 de Diciembre, 2018: Llegamos a despreciar todos estos pensamientos por justificar nuestra realidad en el conservatorio. (...) Vimos que la resignación la habíamos aplicado a cosas que sí dependían de nosotros. Que éramos esclavos felices. (...) La lección del verano fue la enfermedad. (...) Nuestra salud sería lo primero. Nunca ir más allá."

El final del cuatrimestre se acercaba, y con él, el cumpleaños de Kirlian. La sorpresa organizada por Alice y Payton –la Raspberry Pi, el pequeño gesto de aprecio– fue un bálsamo inesperado en medio de la confusión. Pero la procesión, como siempre, iba por dentro. Se sentía un veterano de sus propias crisis, un arqueólogo de sus pasados estados mentales, siempre volviendo a las mismas preguntas, a los mismos nudos no resueltos.

La inversión de la carne había ocurrido: el dolor emocional por la confesión de Alice lo había dejado vulnerable, expuesto. Y la lógica, su refugio habitual, se había revelado como un espejismo, incapaz de ofrecer respuestas satisfactorias o consuelo real. Diciembre lo encontraba así, en un equilibrio precario entre el análisis exhaustivo y la cruda realidad del sentimiento, con la sombra de Alice redefiniendo constantemente la geometría de su universo.+++ # Capítulo 24: El Derrumbe Silencioso y una Carta de Rescate

Diciembre de 2018 avanzaba, arrastrando consigo la pesada carga de un cuatrimestre que se había desmoronado silenciosamente. Kirlian, que había iniciado el semestre con una organización y actitud casi heroicas, se encontraba ahora atrapado en el círculo vicioso de la procastinación, la desmotivación y

una creciente ansiedad. Las clases de Álgebra y Topología se habían vuelto un murmullo incomprensible, reflejo del ruido interno que ahogaba cualquier intento de concentración.

"Diario, 6 de Enero, 2019: Primer día de estudio de los exámenes. Ayer me quedé frito... Me preocupo por si debería ofrecer mi residencia como lugar de estudio... Ordenar mi habitación al completo (algo que debería hacer independientemente de si alguien viene o no)." La simple idea de preparar los exámenes parecía una montaña insuperable. Su habitación, un reflejo de su estado mental, era un caos de apuntes dispersos y tazas de café olvidadas. La soledad de la residencia, que antes buscaba como refugio para su intelecto, ahora se sentía opresiva, un vacío que magnificaba su sensación de fracaso.

Las "caídas tentacionales" habían sido constantes: faltas a clase que no se traducían en estudio productivo, sino en horas perdidas en la espiral de internet o en la rumiación de sus dilemas. La "lianta intensita" –probablemente una referencia velada a alguna interacción frustrante o idealizada con Velouria– y las crisis con Alice, aquel "contrato explícito" que se sentía cada vez más ambiguo y doloroso, habían minado su energía vital.

El aislamiento autoimpuesto, nacido del miedo a no encajar, a no ser suficiente, se había vuelto una profecía autocumplida. Se sentía desconectado, invisible incluso para sí mismo.

La perspectiva de los exámenes era aterradora. Topología I, con el profesor Hausdorff, se había convertido en una bestia negra. Kirlian, a pesar de sus apuntes "súper a limpio", se había perdido en la teoría, incapaz de dar el salto a la resolución efectiva de problemas. El examen fue un desastre, un suspenso que, aunque esperado en algún nivel, lo desmotivó profundamente.

"Diario, 18 de Febrero, 2019 (reflexionando sobre el cuatrimestre anterior): El círculo vicioso se apoderó de mí y las ganas de levantarme de la cama se reducían a 0... El examen de topología nos motivaba pero caímos en la trampa del estudio puramente teórico que, si bien es necesario para la correcta comprensión de los ejercicios, no fue suficiente para la resolución efectiva de problemas de examen en el tiempo adecuado. El resultado suspenso de aquel examen de topología nos desmotivó un poco. Era ya difícil recuperar el hilo en las clases. Y lo peor es que fue culpa nuestra. Con una buena estabilidad mental y organización pudiera haber conseguido muy buenas notas."

La culpa lo carcomía. Sabía que tenía la capacidad, pero la energía, la disciplina, la simple voluntad de intentarlo, se habían esfumado. Se sentía hundido en la mediocridad, un espectro del estudiante brillante que había sido o que aspiraba a ser. Y lo peor era la sensación de estar traicionándose a sí mismo, a sus propios estándares.

En medio de esta espiral descendente, cuando la cama parecía el único refugio y el futuro académico un abismo oscuro, llegó un destello inesperado. Un día, arrastrando su desánimo por los pasillos de la residencia, encontró un sobre deslizado por debajo de su puerta. Sin remitente. Lo abrió con una mezcla de curiosidad y aprensión.

Dentro, una carta escrita a mano, con una caligrafía elegante y ligeramente inclinada que reconoció al instante. Julia.

"Kirlian,

No sé muy bien cómo empezar esto, ni si te servirá de algo. Pero te he visto últimamente... ausente. Perdido. Y sé lo que es sentirse así, como si el mundo siguiera girando mientras tú te quedas quieto, ahogándote en

silencio. No voy a darte consejos que no has pedido, ni a decirte que 'todo irá bien', porque a veces las cosas simplemente no van bien, y ya está.

Solo quería decirte que no estás solo en esto. Que aunque a veces te encierres en tus laberintos mentales (y créeme, reconozco algunos de esos patrones), hay gente fuera que te aprecia. Que valora tu inteligencia, tu humor retorcido, incluso tus crisis existenciales de madrugada. Que te echa de menos cuando desapareces.

No te rindas del todo, Kirlian. Eres más fuerte de lo que crees, aunque ahora mismo no puedas verlo. A veces, solo hace falta un pequeño empujón, una mano amiga, o simplemente saber que alguien está pensando en ti, para encontrar la salida del túnel.

Si necesitas hablar, o simplemente un café en silencio, o que te pase mis apuntes de Álgebra (que seguro que son un caos comparados con los tuyos, pero algo es algo), ya sabes dónde estoy.

Un abrazo (o un asentimiento de cabeza analítico, lo que prefieras),

Julia."

Kirlian releyó la carta varias veces, las palabras de Julia resonando en el vacío de su habitación. Sintió una oleada de emoción tan intensa que lo dejó temblando. No eran grandes revelaciones filosóficas, ni soluciones mágicas a sus problemas. Era algo mucho más simple y, a la vez, infinitamente más poderoso: era comprensión, era afecto, era la prueba tangible de que, a pesar de su aislamiento, de su torpeza social, de su sensación de invisibilidad, alguien lo *veía*. Alguien se preocupaba.

Esa carta, con su sinceridad directa y su calidez sin pretensiones, fue como una cuerda lanzada en medio de la oscuridad. No lo sacó del pozo de golpe, pero le ofreció un punto de apoyo, una razón para intentar trepar. El espíritu, que él creía muerto, se desperezó. La organización, la disciplina, la lucha... quizás aún eran posibles. Julia, con su gesto inesperado, le había recordado que, incluso en el derrumbe más silencioso, a veces solo hace falta una palabra de aliento para empezar a reconstruir.+++ # Capítulo 25: La Grieta en el Pecho y el Andamiaje de la Amistad

La primavera de 2019 en Granada, con sus promesas de renovación, encontró a Kirlian lidiando con una herida que supuraba en la quietud de su ser. La "inversión de la carne", la confesión de Alice sobre su encuentro con "aquel chico del viaje" en noviembre, había sido una bomba de relojería emocional cuya onda expansiva seguía reverberando meses después. Aunque no habían "roto" formalmente, la dinámica entre ellos se había vuelto un campo minado de silencios tensos y conversaciones evitadas. Aquel "contrato explícito" de libertad, tan racionalmente acordado, se había revelado como una trampa dolorosa para Kirlian.

El "frío en el pecho" del que hablaba en su diario era una constante, una manifestación física de la angustia y los celos que su intelecto luchaba por reprimir o analizar hasta la extenuación.

"Diario, 10 de Marzo, 2019 (eco del dolor persistente): Después del día que me desahogué con Julia me di cuenta de algo obvio. Las condiciones materiales preceden a las ideas... todas las paranoias filosóficas que desarrollo también van en función de lo que siento, y de lo que quiero desacreditar... ¿Tan difícil es aguantarse los impulsos sexuales [ajenos, en este caso], al menos en una etapa de la vida en la que el cúmulo de inseguridades alimentadas por [sus] acciones pasadas me impide recuperar el análisis libertario de forma separada de mis sentimientos...?" Su orgullo herido, la sensación de no ser suficiente, la humillación de su "sí" teórico estrellándose contra la realidad visceral, lo consumían. La "gaticute" se había

esfumado, un símbolo más del cariño perdido.

Fue durante ese periodo de tensión y reajuste, quizás una "semana de hablar" o un poco más, en el que la relación pendía de un hilo, que Kirlian encontró un ancla inesperada en sus compañeros del DGIIM. Payton, Bob y Ragnar, que cursaban con él las asignaturas de segundo como Análisis Matemático II, Arquitectura de Computadores, Algorítmica, Programación y Diseño Orientado a Objetos (PDO) y Modelos Matemáticos I, se convirtieron en un andamiaje fundamental, aunque ellos no supieran la magnitud de la tormenta interna de Kirlian.

Las sesiones de estudio, que siempre habían tenido un componente pragmático, adquirieron una nueva dimensión. Kirlian se aferraba a la estructura, a la lógica de las series de funciones en Análisis, a los diagramas de flujo de Algorítmica, o a los principios de diseño en PDO, como un náufrago a una tabla.

"Diario, 9 de Mayo, 2019 (recontextualizando con el dolor de la "primera ruptura" o tensión): Mi ajetreada vida social actual [con Payton, Bob, Ragnar y otros] me sorprende y fascina. Gracias al estudio en grupo... he conseguido integrarme... Si bien lo empecé como forma de paliar mi aislamiento social... Las discusiones políticas relajadas, los comentarios de bar y las explicaciones entre nosotros me fueron introdujendo y dando forma como imagen ajena."

El "aislamiento social" no era solo una tendencia natural de Kirlian; estaba exacerbado por el torbellino emocional con Alice. Verla en clase, interactuar con ella sabiendo lo que sabía, era una tortura sutil. Por eso, la compañía de Payton, Bob y Ragnar se volvió crucial. No hablaban de Alice, no hablaban de "aquel chico". Hablaban de la convergencia uniforme, de la jerarquía de memoria en Arquitectura de Computadores, de la complejidad de un algoritmo de backtracking. Y en esa abstracción, Kirlian encontraba un respiro.

Escuchaba a Payton explicar con paciencia un problema de Modelos Matemáticos que se le escapaba, a Bob soltar una broma sobre los punteros en C++ durante una sesión de PDO, a Ragnar debatir sobre la mejor estructura de datos para un problema de Algorítmica. Eran interacciones "normales", predecibles, un antídoto contra el caos emocional que lo consumía en privado.

El "frío en el pecho" seguía ahí, especialmente cuando estaba solo, cuando los recuerdos de la confesión de Alice volvían con toda su crudeza. Pero la rutina de estudio, la necesidad de preparar los parciales de primavera, y sobre todo, la presencia constante y sin pretensiones de sus amigos, le impedían hundirse por completo.

"Diario, 9 de Mayo, 2019 (reflexión crucial, aplicada a esta primera crisis): Quizás en decisión de querer estar más con gente haya influido aquel día en el que me sentía carente de toda humanidad con un frío fuertísimo en el pecho. Al quedar con Payton y Ragnar sólo sentía calor espiritual. Aún siendo sólo para estudiar... [algún examen de las asignaturas de segundo]."

Ese "calor espiritual" no era una epifanía mística, sino la simple pero poderosa sensación de no estar completamente solo. Era el compañerismo ante la dificultad académica, la distracción bienvenida, la prueba de que existían otras conexiones, otras realidades más allá del torbellino de su relación con Alice.

Aunque la herida causada por la "inversión de la carne" tardaría mucho en cicatrizar (si es que alguna vez lo hacía del todo), y aunque la relación con Alice seguiría su curso tortuoso de rupturas y reconciliaciones, ese periodo de tensión en la primavera de 2019 fue un punto de inflexión. Kirlian, confrontado

con el dolor y la vulnerabilidad, no se replegó por completo. Encontró, casi a su pesar, un andamiaje en la amistad pragmática de Payton, Bob y Ragnar. Ellos, sin saberlo, le ofrecieron la estructura y la normalidad que necesitaba para capear el temporal, para no perderse del todo en la geometría imposible de un amor que lo desafiaba y lo hería a partes iguales.+++ # Capítulo 26: Solsticio de Euforia y la Sombra del Limbo Inminente

El verano de 2019 se desplegó con la intensidad de un solsticio, una explosión de experiencias compartidas con Alice que parecían desafiar la inminente separación de su Erasmus. La sombra del "limbo histórico" aún no se había cernido; en su lugar, vivieron una especie de prórroga febril, un intento quizás inconsciente de condensar toda una vida de relación en unas pocas semanas.

La casa rural fue un microcosmos de esta etapa. Kirlian, Alice y un grupo heterogéneo que incluía a Emily, Jal, Bury y otros, se sumergieron en una convivencia donde las dinámicas sociales eran tan complejas como el paisaje montañoso que los rodeaba. Kirlian, inicialmente sintiéndose "marginado", observó la "aproximación social al consergrupo", notando la facilidad de otros como Tessa para navegar esas aguas. La "presión etanólica" flotaba en el aire, pero él intentaba encontrar su propio espacio, a veces en la complicidad de las risas con Emily y Alice en el sofá, analizando las interacciones ajenas.

"*Diario, 23 de Agosto, 2019 (reconstruyendo desde Pokémon): Casa rural... Primeras sensaciones de marginados... Sucesiva aproximación social... Alice cachonda haciendo bromas sobre los modelos relacionales de pareja (Mg/RA) y yo dolido siguiendo el rollo. Luego hablamos y lo solucionamos... La visualización de las estrellas fugaces era propio de película. Uno de los mejores momentos del verano.*" El "dolor" al seguirle el rollo a Alice sobre los modelos relacionales indicaba las tensiones subyacentes, las preguntas no resueltas sobre su propio futuro como pareja, pero la capacidad de "solucionarlo" hablaba de una intimidad aún funcional. Las estrellas fugaces fueron un instante de belleza compartida, un respiro cósmico.

El Juergas Rock Festival fue otra inmersión en el caos colectivo. Allí, Kirlian, sintiéndose "abrumado por el ambiente social", luchó contra sus propias barreras. La "escapada junto con Alice" para autoliberarse de todos los filtros fue un momento clave: un intento de recrear su propia micro-realidad en medio del festival, lejos de la "presencia de Papijuergas" y la incomodidad del humo del tabaco. La "reflexión con Emily y Rosa sobre relaciones abiertas / monógamas" era una constante, su mente buscando desesperadamente un anclaje teórico.

Y luego, la visita de Lyra (el "amigo de su casa", como Kirlian lo describió a Alice), añadió otra capa de complejidad. Lyra, con su energía "fuerte" y "sin filtros", trajo consigo un soplo de aire fresco y, quizás, una sutil perturbación en la dinámica entre Kirlian y Alice. Observar a Alice interactuar con Lyra, con esa naturalidad suya, pudo haber avivado inseguridades latentes en Kirlian.

"*Diario, 23 de Agosto, 2019 (continuación): Marcha de Alice... Fin de la casa rural y quedada con mis padres (para despedir a Alice y convencer de que me dejaran ir a Málaga y volver). La pelea horrible entre madres. Shock... Cuando sentimos nuestro sistema de valores atacado nos sentimos atacados...*" La despedida de Alice fue el verdadero punto de inflexión. El drama familiar, "la pelea horrible entre madres", subrayó la tensión y la dificultad de mantener los mundos separados. Ver a Alice cruzar la puerta de embarque fue la materialización de la distancia inminente. Kirlian reprimió las lágrimas, pero la sensación de pérdida era palpable.

El periodo posterior, ya en la "Beach House" (su casa de Almería, ahora teñida por la ausencia), fue el comienzo del "viento de olvido, nervio desorientado". El CoolMusic, al que asistió con Erika Durán y Berta, se sintió como un eco deslucido de la intensidad vivida con Alice.

"Diario, 23 de Agosto, 2019 (sobre el CoolMusic): Pocas ganas tenía de ir al coolmusic por la intensidad emocional no gestionada pero no iba a desaprovechar el regalo de mi hermano. Así que avisé por el grupo del Coolmusic del año pasado. En general siento que fue un fracaso. Silencios incómodos. Luis. Pocas ganas de fiesta y (otra vez) voluntad antietanólica mal vista socialmente... Y la falta de Alice como elemento activo unificador." La "intensidad emocional no gestionada" era la clave. La euforia del verano con Alice, las aventuras compartidas, habían creado un pico emocional difícil de sostener. Ahora, sin ella, la realidad se sentía más gris, más vacía. La "abulia y retraimiento" comenzaban a instalarse.

El "luto-angelical" (por Alice) ya no era una anticipación, sino una realidad. El verano de 2019 había sido una montaña rusa: la euforia del tiempo compartido con Alice, lleno de planes, festivales y la intensidad de una relación al borde de un gran cambio, seguida por la caída abrupta en la soledad y la desorientación una vez que ella partió. Las "nuevas piezas" intelectuales que había intentado recolectar –el materialismo filosófico, la crítica política– no eran suficientes para llenar el vacío afectivo. El solsticio había pasado, y Kirlian se encontraba ahora en la penumbra de un otoño emocional anticipado, con la sombra del "otro" ausente proyectándose sobre cada rincón de su existencia. El "limbo histórico" había comenzado.+++ # Capítulo 27: El Ojo de la Tormenta y la Perspectiva Salvadora

La desinstalación de Instagram, aquel gesto desesperado de cortar el cordón umbilical digital con la vida de Alice, había sido una medida drástica pero, a la larga, insuficiente. El vacío persistía, alimentado por los sueños donde ella aún lo quería, por la música que se había convertido en un eco constante de su ausencia. Kirlian se sentía a la deriva, incapaz de anclarse en el presente académico, los apuntes de Modelos de Computación acumulándose sin ser tocados, la ansiedad creciendo como una marea oscura.

"Diario, 28 de Septiembre, 2019: Ayer fue un día muy intenso... Alice estaba presente en cada una de las cosas que pensaba o sentía... Estaba enfadado y quería centrarme en mí mismo. Sabía que no podía tragarme el dolor ni ahogarme por completo en él..." El enfado era una máscara frágil para la tristeza y la confusión. La "racionalidad" que intentaba imponer a sus sentimientos se desmoronaba. Necesitaba hablar, no con Bob, Ragnar o Payton, cuya camaradería era un consuelo superficial, sino con alguien que pudiera ofrecer una perspectiva diferente, una mirada externa a su laberinto interior. Pensó en Erika Durán.

La encontró en el Cementerio, ese espacio universitario que para Kirlian siempre había tenido un aire de refugio intelectual y, a veces, de confesionario improvisado. Erika, con su habitual mezcla de calidez y agudeza, lo escuchó con paciencia mientras él desgranaba, de forma algo caótica, la tormenta emocional que lo consumía: la llamada con Alice, el dolor de la distancia, la sensación de traición, su propia parálisis.

—Es que no lo entiendo, Erika —decía Kirlian, la voz cargada de una frustración casi infantil—. Se supone que teníamos un entendimiento, una libertad... pero esto... esto duele de una forma que no había previsto. Y no sé qué hacer. No sé cómo dejar de... analizarlo todo hasta el infinito.

Erika asintió lentamente, sus ojos oscuros fijos en él. —Kirlian, a veces la libertad que nos concedemos

teóricamente choca brutalmente con la realidad de nuestros sentimientos. Y el análisis puede ser una forma muy sofisticada de evitar sentir. Pero dime, ¿has pensado en hablar con alguien… profesional?

La sugerencia flotó en el aire. Un psicólogo. Kirlian lo había considerado, fugazmente, en sus peores momentos. Pero la idea de exponer su caos interior a un extraño, de ser reducido a un caso clínico, le producía un rechazo instintivo.

Fue entonces cuando Erika, quizás intuyendo su resistencia, dijo: —Espera un momento. Hay alguien que creo que te vendría bien conocer. Una amiga mía, Marla. Está terminando Psicología, pero tiene una cabeza increíblemente lúcida y una forma de ver las cosas… diferente. No es terapia, es solo… una conversación. ¿Te apetece? Está por aquí cerca.

Kirlian dudó. Marla. No la conocía. Pero la recomendación de Erika, y la desesperación silenciosa que lo atenazaba, lo impulsaron a aceptar.

Minutos después, en una pequeña cafetería con olor a tostadas quemadas y el murmullo tranquilo de conversaciones ajenas, Kirlian se encontró frente a Marla. Era menuda, con una mata de pelo oscuro y rizado que parecía tener vida propia y unos ojos increíblemente vivos y penetrantes. Había una energía en ella, una mezcla de calma y una especie de intensidad juguetona, que lo desarmó al instante.

No hubo preámbulos torpes. Erika hizo una breve introducción, y luego, con una naturalidad asombrosa, Marla le preguntó directamente: —¿Así que… crisis existencial con epicentro en Erasmus ajeno? Cuéntame, Kirlian. Sin filtros, si puede ser.

Y Kirlian habló. Habló como no lo había hecho con nadie, ni siquiera con Erika. Soltó el nudo de sus análisis, sus miedos, la historia de su relación con Alice, la idealización, la caída, la obsesión con los tweets, el dolor de los celos, su propia parálisis. Marla escuchaba, no con la distancia clínica de un terapeuta, sino con una atención activa, asintiendo a veces, sus ojos sin perder ni un matiz de su relato.

Cuando Kirlian terminó, exhausto pero extrañamente aliviado por la catarsis, Marla se quedó en silencio un momento, removiendo su café con una cucharilla.

—Vaya, Kirlian —dijo finalmente, su voz tranquila pero firme—. Tienes un ecosistema emocional… vibrante. Y una capacidad para construir catedrales de significado sobre arenas movedizas que es, sinceramente, impresionante.

Kirlian parpadeó, sin saber si tomarlo como un cumplido o una crítica.

—Pero dime una cosa —continuó Marla, inclinándose ligeramente hacia él—. Toda esta energía que inviertes en analizar a Alice, en descifrar sus intenciones, en predecir sus movimientos, en sufrir por lo que *ella* hace o deja de hacer… ¿Cuánta de esa energía inviertes en ti?

La pregunta lo golpeó con la fuerza de una revelación. ¿Él? Se había perdido a sí mismo en la órbita de Alice, en la obsesión por entenderla, por retenerla.

—Es que… —comenzó Kirlian, buscando una justificación— ella es… era…

—Sí, sí, ya sé —lo interrumpió Marla con una media sonrisa—. Era tu universo. Tu punto de referencia. Tu tesis doctoral emocional. Pero, ¿y si te digo que, mientras tú estabas escribiendo esa tesis, te olvidaste de ser el investigador principal de tu propia vida?

Luego, Marla empezó a hablar. No de él directamente, sino de otras historias. De personas que había conocido, de casos que había estudiado, de las trampas comunes de la dependencia emocional, de la idealización romántica, del miedo a la soledad. Habló de la resiliencia humana, de la capacidad de reconstruirse después de una pérdida, de la importancia de encontrar un anclaje interno. Lo hizo sin jerga psicológica, con ejemplos crudos, a veces brutales, de la vida real. Le habló de una amiga que había superado una relación tóxica y había redescubierto pasiones olvidadas. Le habló de un paciente que, tras una ruptura devastadora, había canalizado su dolor en un proyecto creativo que le había dado un nuevo sentido.

Kirlian escuchaba, fascinado. Por primera vez en mucho tiempo, su propia angustia empezó a encogerse, a relativizarse. Joder, pensó internamente, hay gente que está muy jodida. He tenido mucha suerte. Sus problemas, aunque reales y dolorosos para él, parecían de repente menos cataclísmicos en comparación con las historias de supervivencia y superación que Marla le contaba con una mezcla de empatía y una pizca de humor negro.

—Mira, Kirlian —dijo Marla al final, su mirada directa y sin concesiones—, Alice está viviendo su vida. Con sus aciertos, sus errores, sus propias confusiones. Y tú tienes derecho a vivir la tuya. El dolor es real, no te lo voy a negar. Pero la parálisis es una elección. Puedes seguir construyendo teorías sobre por qué se derrumbó el edificio, o puedes empezar a recoger los escombros y ver qué puedes construir de nuevo. Con tus propias manos.

La conversación se extendió. Marla no le ofreció soluciones mágicas, ni análisis simplistas de su relación con Alice. Lo que le ofreció fue una perspectiva. Una forma de descentrarse de su propia narrativa autoobsesiva, de ver su dolor en un contexto más amplio, de reconectar con la idea de su propia agencia. Seguía sin entender del todo la complejidad de la relación que había tenido con Alice, y el sesgo de que Marla fuera *otra* mujer, quizás proyectando sus propias experiencias, flotaba en algún rincón de su mente. Pero la sinceridad de Marla, su inteligencia emocional y su enfoque pragmático lo habían sacudido.

Se despidieron con un simple "Cuídate, Kirlian". Él se sintió extrañamente ligero, como si le hubieran quitado un peso invisible. La idea de coger un avión a Alemania, aquel impulso desesperado que había rondado su mente en los peores momentos, se había disipado. Ya no parecía una solución, sino una huida infantil.

Esa conversación con Marla no fue una cura milagrosa. El dolor por Alice no desapareció de la noche a la mañana. Pero algo fundamental había cambiado. Marla le había ofrecido un espejo diferente, uno que no reflejaba solo su angustia, sino también su capacidad de superarla. Lo había prevenido de "cagarla" monumentalmente, de actuar desde la desesperación. Le había recordado, de la forma más directa y humana posible, que la vida, a pesar de sus fracturas, seguía siendo suya para reconstruirla. Y esa, quizás, fue la ayuda psicológica más técnica y efectiva que nunca había necesitado sin saberlo.+++ # Capítulo 28: Confesiones en el Parque y el Eco del Estoicismo

El otoño seguía su curso en Granada, y aunque la conversación con Marla había supuesto un ancla de lucidez, Kirlian aún navegaba aguas turbulentas. La ausencia de Alice era una constante, y la necesidad de procesar, de externalizar el torbellino interno, lo llevó a buscar a sus amigos más cercanos del Doble Grado: Payton y Ragnar.

Con Payton, la confesión fue casi accidental, surgida en la quietud de una tarde de estudio en su piso compartido. El ambiente era relajado, casi doméstico, entre apuntes de Álgebra y el aroma a café recién hecho. Quizás fue esa atmósfera de normalidad lo que empujó a Kirlian a abrirse. Le contó todo: la historia con Alice desde el principio, la "época dorada", la intensidad, la libertad explorada en Londres, el "sí" al chico del viaje, sus propios celos desgarradores, la confesión de Alice, la llamada de Erasmus, la ruptura tácita. Desnudó su alma, sus análisis, sus miedos, la sensación de haberse perdido a sí mismo en el proceso.

Payton escuchó con esa atención suya, seria y profunda, sin interrumpir. Cuando Kirlian terminó, hubo un largo silencio, cargado de la densidad de lo recién revelado. Payton, siempre más pragmático, más anclado en la lógica del código y las estructuras de datos, parecía genuinamente desconcertado por la complejidad emocional de la historia. —Joder, Kirlian —dijo finalmente, su voz sonando un poco ronca—. Es... es mucho. No sé qué decirte, tío. Es como si hubieras vivido tres vidas en una.

Y esa fue, en esencia, su respuesta. No había consejos fáciles, ni análisis psicológicos improvisados. Solo la constatación de la magnitud de la experiencia, una especie de asombro silencioso ante la intensidad de lo vivido por su amigo. Para Kirlian, esa incapacidad de Payton para ofrecer una "solución" fue, paradójicamente, reconfortante. Significaba que su dolor, su confusión, no eran simples ni fácilmente categorizables. Payton, con su honesta falta de palabras, validó la complejidad de su tormenta.

Unos días después, buscó a Ragnar. Quedaron en el Parque García Lorca, un espacio verde que ofrecía un respiro del bullicio urbano. Caminaron por los senderos, el aire fresco del atardecer envolviéndolos. Con Ragnar, la conversación tomó un cariz diferente. Kirlian se centró en el "ahora", en la lucha interna que seguía librando.

—Es que es una droga, Ragnar —confesó Kirlian, la voz baja, casi avergonzada—. Volver a mirar sus redes, intentar descifrar algo en sus publicaciones. Sé que no debería, sé que es autodestructivo, pero hay una parte de mí que... que lo necesita. Es como volver a verla, aunque sea a través de una pantalla. Es una droga que me mantiene atado.

Luego, con más dificultad, añadió: —Y está Velouria. ¿Te acuerdas? También me gustaba. De otra manera, más... intelectual, no sé. Pero la posibilidad estaba ahí. Y la dejé pasar por todo este lío con Alice. Ahora a veces pienso... ¿y si...?

Ragnar lo escuchó con atención, sus ojos generalmente alegres ahora serios. Cuando Kirlian terminó, Ragnar se detuvo junto a un banco de piedra, mirando los árboles cuyas hojas empezaban a teñirse de ocre. —Kirlian —dijo, su tono tranquilo pero firme—, entiendo la tentación. Entiendo el morbo de ese "intermitente", de esa posibilidad de reconectar. Pero lo que Marla te dijo, y lo que yo te digo ahora, es que necesitas un tiempo solo. Un retiro. Tienes que romper ese ciclo de recompensa variable, ese "premio de la ratita" que te mantiene enganchado a la esperanza.

Kirlian sintió una punzada de resistencia. La soledad total le aterraba. —Pero es que... siento que volveremos —murmuró, casi para sí mismo—. Ya cortamos una vez, ¿sabes? Fue... diferente, más crudo, pero volvimos. Quizás... quizás esto es solo otra fase.

La confesión quedó flotando en el aire. Era la raíz de su incapacidad para pasar página: esa creencia subterránea, irracional quizás, de que su historia con Alice no había terminado.

Ragnar suspiró, una mezcla de comprensión y una ligera impaciencia. —Kirlian, cada individuo con el que has estado, o con el que podrías estar, tiene una perspectiva diferente de lo que es una ruptura, de lo que es una relación. No puedes aplicar la misma lógica a todas las situaciones. Y aferrarte a un "quizás volvimos antes" es una forma de autoengaño.

Entonces, Ragnar, quizás recordando las antiguas conversaciones filosóficas de Kirlian, viró hacia un terreno familiar para él. —¿Recuerdas el estoicismo? ¿Las corrientes helenísticas que tanto analizabas? Epicteto, Séneca... Hablaban de centrarse en lo que uno puede controlar, en la propia virtud, en la aceptación de lo que no depende de nosotros. Alice está en Alemania, viviendo su vida. Eso, ahora mismo, no lo controlas. Lo único que controlas es tu reacción, tu capacidad para encontrar un equilibrio interno.

Kirlian escuchó, una parte de él reconociendo la verdad en las palabras de Ragnar, otra sintiendo la vieja necesidad de excusarse, de justificar su apego. —Es que... ella es... era... diferente —intentó articular.

—Lo sé, Kirlian —dijo Ragnar con suavidad—. Pero ahora mismo, esa "diferencia" te está consumiendo. Necesitas recuperar *tu* centro. No como una excusa para volver con ella, sino para estar bien contigo mismo, independientemente de ella. Desintoxícate de esa droga de la esperanza y del análisis constante. Permítete el duelo, sí, pero no te instales en él como si fuera tu única residencia.

Caminaron un rato más en silencio. Las palabras de Ragnar, aunque duras, resonaban con una sabiduría pragmática. El estoicismo, antes una herramienta intelectual para Kirlian, se presentaba ahora como una posible guía de supervivencia emocional. La idea de un "retiro", de un tiempo de soledad consciente para sanar, aunque aterradora, empezaba a cobrar un sentido incómodo pero necesario. La conversación con Ragnar no había ofrecido consuelo fácil, pero sí una dirección clara, un camino escarpado hacia la recuperación de sí mismo.+++ # Capítulo 29: La Catarsis Sónica y el Renacimiento en Clave de Rap

El retiro autoimpuesto, aconsejado por Ragnar y Marla, se convirtió en una inmersión profunda en el único territorio que Kirlian sentía poder controlar mínimamente: su propio universo sonoro. La música, siempre una compañera fiel, se transformó en el catalizador de una catarsis inesperada y, a la larga, en el vehículo de un renacimiento extraño y convulso. Las letras, antes meros significantes flotando sobre melodías, ahora se clavaban como dardos precisos, articulando el caos que lo habitaba.

Abandonó temporalmente las complejidades armónicas de Debussy y las arquitecturas intelectuales de Bach. Su algoritmo interno, alimentado por la angustia y una nueva apertura a lo desconocido, lo guio hacia sonidos más crudos, más directos.

La primera sacudida llegó con Novedades Carminha. En "Te vas con Cualquiera", la frase *"Y yo sigo buscando tu calor en cualquier garito"* resonaba con la herida abierta de la ausencia de Alice, con esa búsqueda desesperada de un reemplazo, aunque fuera efímero. La energía descarada de la canción era una bofetada a su propia parálisis, un recordatorio de que la vida, con su crudeza, seguía su curso.

Luego, como una revelación susurrada, descubrió The Secret Society. La línea *"Si pudiste con tanto dolor, podrás con esto"* de su canción homónima se convirtió en un mantra personal. El "tanto dolor" era la ruptura, la crisis vocacional, la sensación de fracaso. Y el "esto" era el presente, la ardua tarea de seguir adelante. La letra era un ancla, una promesa de resiliencia en medio del naufragio.

Pero la verdadera transformación comenzó con Napoleón Solo. El disco entero de Chica Disco se convirtió en la banda sonora de su introspección. En "Historias", la frase *"Y en las historias que te cuento / hay un final que no me invento"* le hablaba de la inevitabilidad, de esos desenlaces que, por mucho que uno intente reescribirlos, se imponen con la fuerza de lo real. La melancolía de *"Y aunque todo siga igual / algo empieza a cambiar dentro de mí"* reflejaba su propio proceso interno, esa lenta mutación que ocurría bajo la superficie de su aparente estancamiento.

Paralelamente, se sumergió en el universo oscuro y magnético de Kokoshca. El álbum El Mal fue una experiencia visceral. En "Mi Consentido", la crudeza de *"Me gusta que me pegues / pero solo si es jugando"* y la aceptación de una dinámica tóxica en *"Soy tu perro fiel / aunque me trates a patadas"* exploraban las sombras del deseo y la sumisión de una manera que lo perturbaba y, a la vez, lo atraía. Kokoshca no ofrecía consuelo, sino un reconocimiento de la oscuridad inherente. El Mal era inherente al ser humano. El pecado original. La letra de "No mires atrás", *"El mal está dentro / no lo puedes evitar"*, resonó en su mente, no como una doctrina religiosa, sino como una verdad psicológica profunda sobre esa fractura original.

Esta nueva inmersión musical, esta disección de letras que parecían escritas para él, se tradujo en una necesidad de expresión. Kirlian, que siempre había sido un consumidor pasivo, sintió el impulso de *compartir*. Y lo hizo a través de Instagram. Empezó a subir historias, fragmentos de canciones que resonaban con su estado de ánimo.

Comenzó con Espanto y su canción "Rock n' Roll", donde la línea *"Y aunque todo esté fatal / siempre nos quedará el rock n' roll"* era un grito de afirmación en medio de la confusión, la música como último refugio. Luego, la ironía de Muse con "Propaganda": *"You're the master of deception / You're a virtuoso of lies"*, un guiño a sus propias tendencias a la sobre-intelectualización y al autoengaño. Y entonces, la provocación: "Marx y Rosalía", un collage sonoro y visual que reflejaba su creciente interés por desentrañar las contradicciones culturales, la tensión entre el análisis crítico y el fenómeno pop.

Y así, casi sin darse cuenta, llegó al Rap.

Recordó la playlist de Alice. Una deuda pendiente. Empezó a escucharla, y las letras lo golpearon con una fuerza nueva.

Violadores del Verso en "Cantando": *"Escribo con la rabia del que no tiene nada / y la esperanza del que busca una salida"*. Esa dualidad, esa lucha entre la desesperación y la búsqueda de una vía de escape, era la suya propia.

Pero fue Kase.O, fucking Kase.O, el que lo voló por los aires. En "Esto no para", la honestidad brutal de *"Soy un yonqui de los dramas, un Shakespeare de los suburbios"* le pareció un autorretrato. La complejidad de sus rimas, la profundidad de sus reflexiones en canciones como "Yemen" – *"Busco la verdad en el fondo de un vaso de ron / o en el Corán, o en un coño, o en una canción"* – esa búsqueda desesperada de sentido en cualquier rincón, era la misma que él emprendía.

"La Cátedra" de Residente fue una lección magistral de virtuosismo lírico y crítica social. *"Yo no soy de izquierda ni de derecha / Soy de donde nacen las ideas"*. Esa necesidad de trascender las etiquetas, de buscar una verdad más allá de las ideologías, resonó profundamente.

"Pavos Reales" de Kase.O y su *"Daría mi yugular por un segundo de nirvana"* o en "Viejos Ciegos" el

"¿Quién coño dirige este cotarro?", esa mezcla de anhelo espiritual y desencanto existencial, lo sumergieron en abismos de introspección. Y entonces, llegó "Repartiendo Arte".

"Quiero ser el verso que penetre en tu memoria / la historia que se cuente de generación en generación... / Soy el arquitecto de mis propias ruinas". Esa canción fue el detonante. La chispa que encendió la pólvora acumulada. "Repartiendo Arte" fue el inicio de su crisis gnóstica.

Fue como si todas las piezas de su puzzle interior –el dolor por Alice, la crisis vocacional, la búsqueda de sentido, la fascinación por "El Mal"– convergieran en un único punto incandescente. Ya no era solo música; era una experiencia transformadora. Las letras se volvieron conjuros, oráculos. Fue un trascender el espíritu. Mediante la iluminación. Mediante el dolor. Mediante la meditación silenciosa. Mediante el No ser.

Aquellas noches, solo en su habitación, las palabras de Kase.O, de Residente, se mezclaban con las melodías de Napoleón Solo y la crudeza de Kokoshca, creando una alquimia interna que lo estaba rehaciendo desde dentro. Ahí. Kirlian sintió que moría y volvía a nacer. Resucitó.

No fue una resurrección en el sentido religioso tradicional, sino un despertar a una nueva forma de ser, de sentir, de entender, mediada por la potencia de unas letras que habían logrado articular lo inarticulable de su propia alma. El Rap, aquella deuda pendiente con Alice, se había convertido, paradójicamente, en el camino hacia su propia y convulsa redención lírica.